

2023

La Metròpoli en 100 indicadors

2023

La Metròpoli en 100 indicadors

Aquesta publicació és una selecció dels indicadors més rellevants del Sistema d'Indicadors Metropolitans de Barcelona (SIMBA), plataforma web de serveis estadístics desenvolupada, en el marc d'un conveni entre l'Àrea Metropolitana de Barcelona (AMB) i l'Institut Estudis Regionals i Metropolitans de Barcelona, que a partir d'ara adopta la denominació d'Institut Metròpoli.

Autoria: Institut d'Estudis Regionals i Metropolitans de Barcelona (Institut Metròpoli). La publicació ha estat realitzada per l'equip d'investigadors i investigadores d'aquest centre de recerca.

Coordinació editorial: Anna Oliva

Disseny i maquetació: Brinkels – brinkels.com

Edició: Bellaterra, juliol de 2023

Institut d'Estudis Regionals i Metropolitans de Barcelona
Campus de Bellaterra Plaça del Coneixement, edifici MRA, planta 2
08193 Bellaterra (Cerdanyola del Vallès)

Tel.: 93 586 88 80

E-mail: info@institutmetropoli.cat

Web: institutmetropoli.cat

Twitter: @InstMetropoli

ISBN 978-84-92940-52-3

Índex

4	Presentació	
6	Demografia	01 → 06
13	Cohesió social i urbana	07 → 20
28	Habitatge	21 → 34
43	Convivència i Seguretat	35 → 44
54	Economia	45 → 60
71	Mobilitat	61 → 74
86	Sostenibilitat	75 → 84
97	Ecologia i Territori	85 → 94
108	Governança	95 → 100



Presentació

Jordi Martí, vicepresident de Planificació Estratègica de l'AMB

► “La metròpoli en 100 indicadors. L'AMB en Xifres 2023” actualitza i dona continuïtat al conjunt de publicacions sobre indicadors metropolitans –en les seves múltiples dimensions i amb els seus corresponents descriptors i tractaments gràfics– iniciat amb l'edició del 2016. S'arriba, per tant, amb el volum d'enguany, a una sèrie consolidada de set lliuraments, els quals construeixen una perspectiva evolutiva de la metròpoli que sorgeix de la gran recessió i de la pandèmia i afronta els reptes de l'horitzó 2030.

La metròpoli de Barcelona és una realitat molt dinàmica, travessada per incerteses i amb complexitat creixent. No podem, però, defugir el repte de produir coneixement sobre les dinàmiques, les polítiques i les pràctiques que la configuren. L'hem de produir en clau d'anàlisi, i és així que recentment l'Institut Metròpoli i l'AMB hem publicat “Recerca urbana per transformar”, com a proposta que aplega la recerca més estratègica orientada a fixar marcs d'interpretació i reptes de millora. Es tracta també del setè volum d'anuaris metropolitans, articulats de forma transversal pel conjunt de la recerca de l'Institut Metròpoli, que es va iniciar amb “Repensar la metròpoli” (2017) i que han tingut continuïtat amb “El dret a la metròpoli” (2018), “Del barri a la metròpoli” (2019), “La metròpoli en transició” (2020), “La metròpoli (post)covid” (2021) i “Cap a la metròpoli 2030” (2022). I cal generar coneixement també des d'una plataforma sòlida i àgil d'indicadors: aquest és el sentit de la publicació que posem ara al vostre abast. Una plataforma de 100 indicadors metropolitans, vertebrada en dimensions temàtiques, com a fonament on arrelar els estudis de la metròpoli del futur.

Novament, una xarxa de coneixement compartit que volem al servei de processos constants de millora i transformació de la ciutat metropolitana. Enfortim el compromís de millorar, actualitzar i fer accessible de manera permanent el Sistema d'Indicadors Metropolitans de Barcelona (SIMBA). Al SIMBA es despleguen de manera exhaustiva el conjunt d'indicadors metropolitans disponibles, organitzats en més d'un centenar de dimensions. La informació i les eines que incorpora el sistema ens permeten aprofundir en l'evolució temporal dels indicadors, i en diferents escales territorials. “L'AMB

en xifres” pretén posar a l'abast una síntesi del SIMBA en què quedi ben reflectida “la metròpoli en 100 indicadors”.

No és una aposta fàcil, atesa la complexitat metropolitana. És, però, una tasca del tot necessària, basada en la irrenunciable vocació d'utilitat ciutadana i institucional de les dades que generem. És important disposar d'una publicació que ens permeti conèixer, de forma senzilla i directa, quina és l'estructura de la població metropolitana, quines xifres perfilen les seves desigualtats i vulnerabilitats col·lectives, com ha evolucionat el mercat de l'habitatge i els preus mitjans del lloguer, com es distribueixen les percepcions de la convivència i la seguretat als barris, quines són les taxes d'activitat econòmica, ocupació i atur, quin és el repartiment modal de la nostra mobilitat quotidiana, com evolucionen els nivells de qualitat de l'aire, quina és la despesa municipal per habitant... Per tal de fer això possible, “L'AMB en xifres” opta per un format de 100 indicadors amb un tractament compartit que dota d'unitat i coherència la publicació. Cada indicador es presenta en una pàgina pròpia on podreu trobar en tots els casos un breu resum informatiu, més un tractament en forma de gràfics i taules, per mitjà dels quals es visibilitzen dinàmiques evolutives i àmbits municipals.

El repte és creixentment rellevant. Ens hi juguem la possibilitat de dotar de continguts els processos de reconstrucció i de transformació metropolitana; de seguir construint polítiques de transició ecològica, inclusió social, cohesió urbana i innovació econòmica; d'aprofundir en la governança democràtica i a múltiples escales territorials. De renovar Barcelona com a referent de les transformacions del segle XXI. Els indicadors que la reflecteixen no són una bateria freda de xifres, són eines per conèixer-la de manera rigorosa i sensible. Hi batega la quotidianitat de la metròpoli, hi bateguen també esperances i horitzons de futur. La nova metròpoli incorporarà realitats inèdites que caldrà estudiar i reflectir en indicadors. L'Institut Metròpoli està ja treballant en la seva construcció i anàlisi. Desitjo ara que trobeu d'utilitat aquest treball, que sigui un nou incentiu a seguir treballant per conèixer més i millor la metròpoli; per fer possible el dret a viure-la i gaudir-ne.



- 01 Badalona
- 02 Badia del Vallès
- 03 Barberà del Vallès
- 04 Barcelona
- 05 Begues
- 06 Castellbisbal
- 07 Castelldefels
- 08 Cerdanyola del Vallès
- 09 Cervelló
- 10 Corbera de Llobregat
- 11 Cornellà de Llobregat
- 12 Esplugues de Llobregat
- 13 Gavà
- 14 Hospitalet de Llobregat, l'
- 15 Molins de Rei
- 16 Montcada i Reixac
- 17 Montgat
- 18 Pallejà
- 19 Palma de Cervelló, la
- 20 Papiol, el
- 21 Prat de Llobregat, el
- 22 Ripollet
- 23 Sant Adrià de Besòs
- 24 Sant Andreu de la Barca
- 25 Sant Boi de Llobregat
- 26 Sant Climent de Llobregat
- 27 Sant Cugat del Vallès
- 28 Sant Feliu de Llobregat
- 29 Sant Joan Despi
- 30 Sant Just Desvern
- 31 Sant Vicenç dels Horts
- 32 Santa Coloma de Cervelló
- 33 Santa Coloma de Gramenet
- 34 Tiana
- 35 Torrelles de Llobregat
- 36 Viladecans

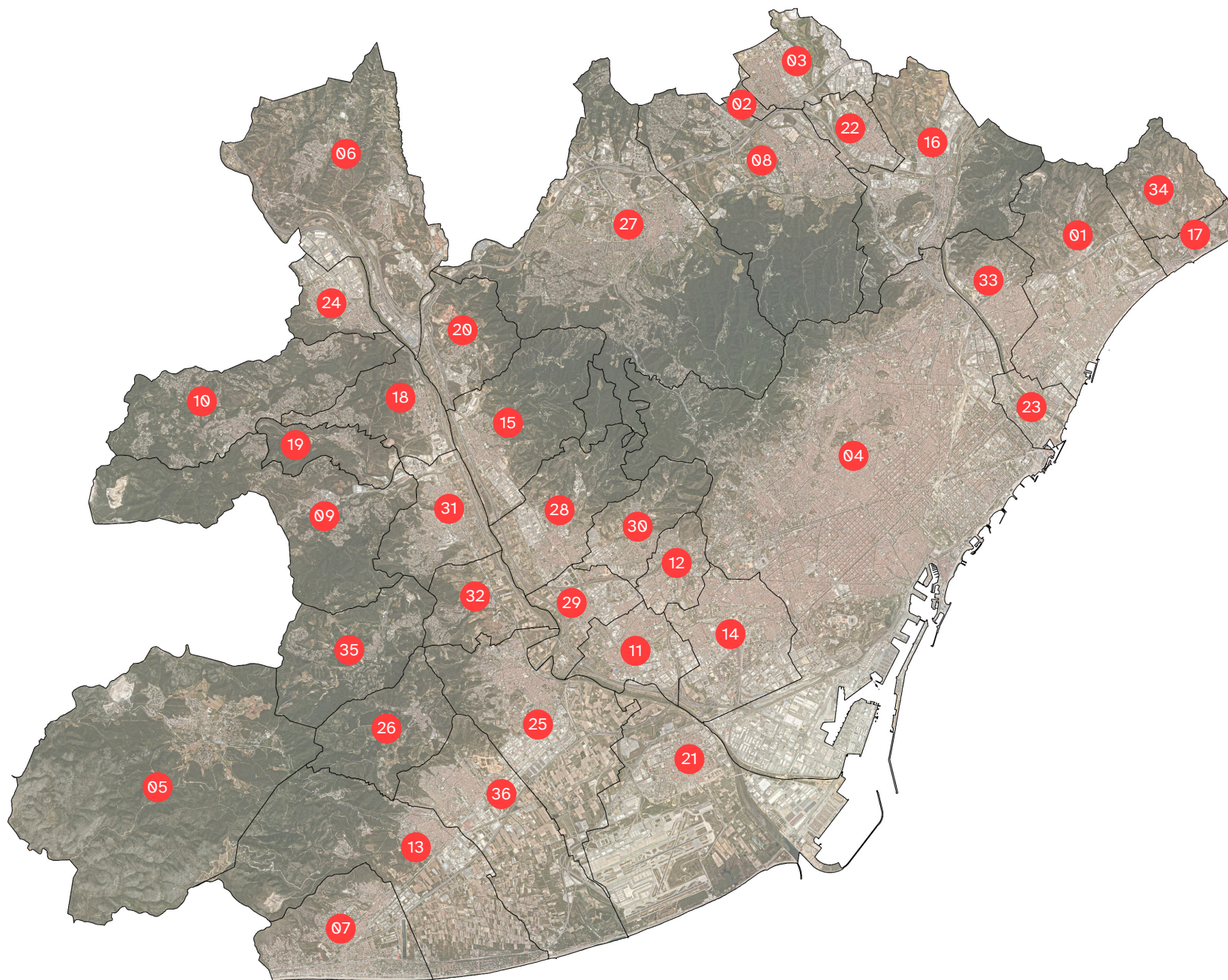

Demografia

Indicador 1. Demografia

Població total

Població total a l'AMB i altres àmbits territorials, 2022

	Població	Pes sobre el total de Catalunya
Barcelona	1.636.193	21,0%
Resta AMB	1.668.082	21,4%
Total AMB	3.304.275	42,4%
Resta RMB	1.901.852	24,4%
Total RMB	5.206.127	66,8%
Resta Catalunya	2.586.484	33,2%
Total Catalunya	7.792.611	100,0%

Font: Idescat a partir del Padró Municipal d'Habitants a 1 de gener.

▶ A 1 de gener de 2022, a l'AMB residien un total de 3.304.275 persones, mentre que aquesta xifra en el conjunt de la RMB ascendeix fins a 5.206.127 habitants, el que equival aproximadament a dos terços de la població catalana.

La distribució de la població és molt desigual entre els 36 municipis que componen l'AMB. La ciutat de Barcelona, amb 1.636.139 residents, aplega gairebé la meitat dels seus habitants, i hi ha 10 municipis amb més de 50.000 habitants, dels quals tres superen els 100.000. A l'altre extrem, vuit municipis metropolitans no arriben als 10.000 habitants i tres d'aquests se situen per sota del llindar dels 5.000: el Papiol (4.274), Sant Climent de Llobregat (4.170) i la Palma de Cervelló (3.026).

Població dels municipis de l'AMB, 2022

	2022
Barcelona	1.636.193
Hospitalet de Llobregat, l'	265.444
Badalona	223.506
Santa Coloma de Gramenet	117.981
Sant Cugat del Vallès	95.725
Cornellà de Llobregat	89.039
Sant Boi de Llobregat	83.371
Castelldefels	67.307
Viladecans	66.720
Prat de Llobregat, el	65.030
Cerdanyola del Vallès	57.291
Gavà	46.974
Esplugues de Llobregat	46.414
Sant Feliu de Llobregat	45.642
Ripollet	39.031
Sant Adrià de Besòs	36.918
Montcada i Reixac	36.666
Sant Joan Despí	34.039
Barberà del Vallès	33.082
Sant Vicenç dels Horts	28.079
Sant Andreu de la Barca	26.965
Molins de Rei	26.242
Sant Just Desvern	19.806
Corbera de Llobregat	15.210
Badia del Vallès	13.163
Castellbisbal	12.735
Montgat	12.277
Pallejà	11.593
Cervelló	9.307
Tiana	9.110
Santa Coloma de Cervelló	8.309
Begues	7.450
Torrelles de Llobregat	6.186
Papiol, el	4.274
Sant Climent de Llobregat	4.170
Palma de Cervelló, la	3.026

Font: Idescat a partir del Padró Municipal d'Habitants a 1 de gener.



Indicador 2. Demografia

Estructura de la població

Piràmides de població en termes relatius de l'AMB
a 1 de gener de 2012 i de 2022

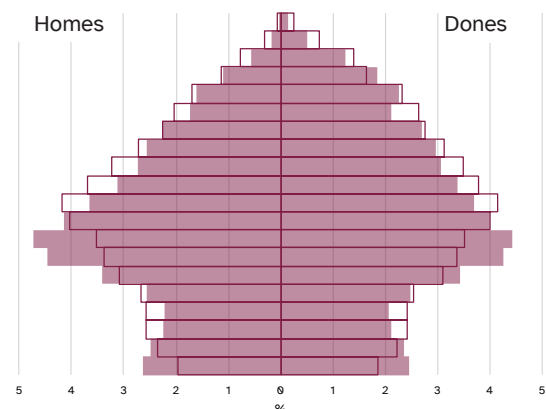

Piràmides de població en termes relatius de l'AMB i de Catalunya
a 1 de gener de 2022

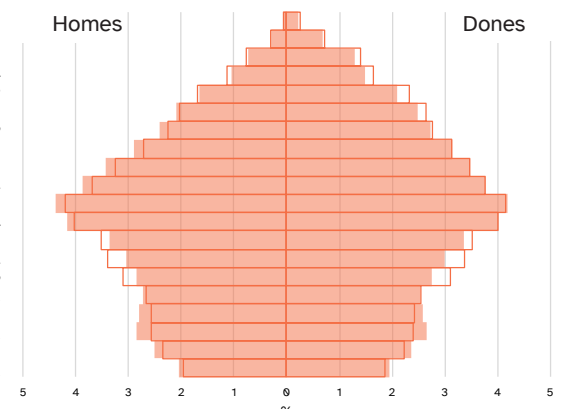

□ 2022 ■ 2012

□ AMB ■ Catalunya

Font: Idescat a partir del Padró Municipal d'Habitants a 1 de gener.

► La població de l'AMB presenta una estructura demogràfica cada cop més envellida, amb un increment del pes relatiu de la població d'edat madura i avançada, en passar de representar els residents de 50 i més anys el 36% del total el 2012 al 40% el 2022, alhora que el percentatge de població de 65 i més anys s'ha incrementat en dos punts percentuals, del 18% al 20%.

Fa deu anys els grups amb més efectius de població es trobaven entre els 30 i els 44 anys, fruit fonamentalment de les onades d'immigració de la primera dècada d'aquest segle, mentre que actualment aquestes cohorts s'han desplaçat als grups de 40 a 54 anys, que s'han constituït en els grups més nombrosos. L'efecte de la reducció de la natalitat i l'afebliment dels fluxos d'immigració arran de la crisi de 2008 es manifesta en la contracció de la base de la piràmide, amb una significativa davallada dels efectius de nens de 0 a 4 anys i, en menor mesura, dels infants de 5 a 9 anys. Finalment, les millores en la supervivència i l'arribada de generacions més nombroses han provocat un progressiu procés d'eixamplament de la piràmide per la cúspide, amb un increment de la població de 75 i més anys que passa a representar un de cada deu residents a l'AMB el 2022.

Les estructures demogràfiques de l'AMB i de Catalunya són molt similars, per bé que a Catalunya la proporció de persones en els grups d'edat més joves (0-19 anys) és lleugerament més elevada, mentre que la situació es capgira en el grup dels adults joves (25-39 anys) amb un major pes relatiu a l'AMB. També destaca la lleugera major proporció d'homes a Catalunya respecte de l'àrea metropolitana entre els 40 i els 69 anys, i un major pes relatiu de les dones en edats avançades a l'AMB.

Població dels municipis de l'AMB, 2022

AMB 2012		AMB 2022		Catalunya 2022	
Homes	Dones	Homes	Dones	Homes	Dones
85.319	79.847	65.082	61.781	158.992	151.584
80.500	76.596	77.391	73.585	195.801	184.531
72.618	68.584	85.086	79.616	221.399	207.461
71.923	66.860	84.862	79.969	217.877	201.936
82.605	80.143	88.511	84.279	212.109	196.893
110.712	110.983	102.280	102.389	222.641	214.128
144.134	137.855	111.952	111.250	237.815	233.983
152.838	143.463	116.177	116.587	261.295	261.519
134.153	129.325	133.422	132.057	323.803	313.510
118.429	120.217	138.445	137.162	341.405	326.532
101.445	109.876	121.811	124.694	301.898	294.203
88.228	99.071	107.043	115.041	266.806	271.336
83.278	96.259	89.451	103.393	226.269	245.090
73.829	87.335	74.600	91.290	187.921	211.873
56.456	68.549	67.225	87.049	162.478	193.973
52.469	73.449	56.245	76.461	128.511	163.767
35.720	60.017	37.150	54.538	81.445	115.400
18.341	39.804	25.512	46.421	57.520	101.198
5.448	16.462	9.906	24.082	22.615	52.442
1.215	4.982	2.213	8.267	5.186	17.466

Total 1.569.660 1.669.677 1.594.364 1.709.911 3.833.786 3.958.825

Font: Idescat a partir del Padró Municipal d'Habitants a 1 de gener.



Indicador 3. Demografia

Evolució de la població

Evolució de la població a l'AMB i a Catalunya, i pes relatiu de l'AMB sobre Catalunya. 2004-2022

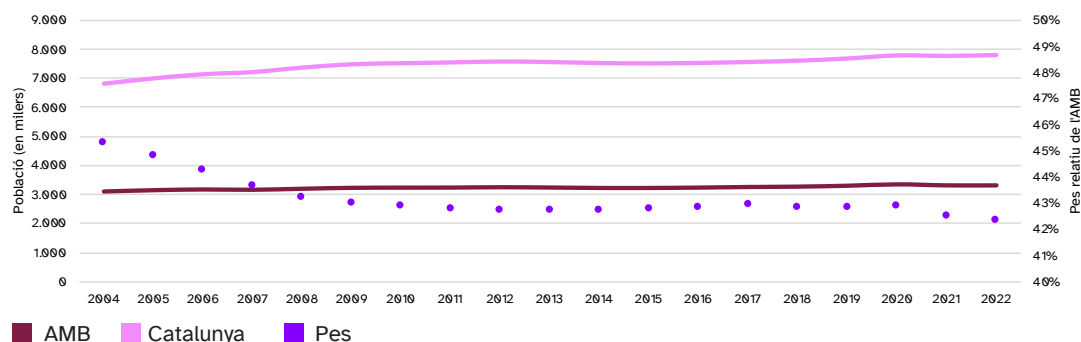

Font: Idescat a partir del Padró Municipal d'Habitants a 1 de gener.

► L'evolució de la població tant de l'AMB com de Catalunya en els darrers anys presenta una sèrie de fases: una primera etapa de creixement fins a l'any 2009, fruit bàsicament de la immigració; una segona etapa fins al 2015, caracteritzada per un estancament demogràfic degut a l'impacte de la crisi econòmica sobre la migració; i una tercera etapa de represa del creixement a mesura que es recuperaven els fluxos migratoris, que s'ha vist interrompuda per l'efecte de la covid-19 l'any 2020. Cal esmentar que el creixement demogràfic ha estat més ràpid a Catalunya que a l'AMB, fet que ha provocat una pèrdua del pes relatiu de la població metropolitana en el conjunt de Catalunya, del 45,4% del 2004 al 42,4% del 2022.

La dinàmica demogràfica més recent s'ha vist molt condicionada per la covid-19 i es va traduir en una minva d'una mica més de 35.000 persones en la població metropolitana entre l'1 de gener de 2020 i de 2021, i en una molt lleugera recuperació de població el darrer any, de 348 persones en el conjunt de l'AMB. A escala municipal, 21 municipis han vist créixer la seva població i 15 l'han vist minvar: destaquen en termes absoluts les pèrdues de Santa Coloma de Gramenet (-1.308) i de Barcelona (-539), i els guanys de Sant Cugat del Vallès (1.713) i de l'Hospitalet de Llobregat (787 habitants). Per contextualitzar aquestes dades, cal mencionar que l'any 2019 la població metropolitana va augmentar en prop de 48.000 habitants i cap dels seus municipis va perdre habitants.

Variació de la població dels municipis de l'AMB en valor absolut i en %, 2021-2022

	2021	2022	Absoluta	Relativa
Badalona	223.006	223.506	500	0,22%
Badía del Vallès	13.228	13.163	-65	-0,49%
Barberà del Vallès	33.016	33.082	66	0,20%
Barcelona	1.636.732	1.636.193	-539	-0,03%
Begues	7.356	7.450	94	1,28%
Castellbisbal	12.610	12.735	125	0,99%
Castelldefels	67.226	67.307	81	0,12%
Cerdanyola del Vallès	57.217	57.291	74	0,13%
Cervelló	9.233	9.307	74	0,80%
Corbera de Llobregat	15.017	15.210	193	1,29%
Cornellà de Llobregat	89.300	89.039	-261	-0,29%
Esplugues de Llobregat	46.777	46.414	-363	-0,78%
Gavà	46.931	46.974	43	0,09%
Hospitalet de Llobregat, l'	264.657	265.444	787	0,30%
Molins de Rei	26.104	26.242	138	0,53%
Montcada i Reixac	36.794	36.666	-128	-0,35%
Montgat	12.260	12.277	17	0,14%
Pallejà	11.636	11.593	-43	-0,37%
Palma de Cervelló, la	3.015	3.026	11	0,36%
Papiol, el	4.232	4.274	42	0,99%
Prat de Llobregat, el	65.532	65.030	-502	-0,77%
Ripollet	39.139	39.031	-108	-0,28%
Sant Adrià de Besòs	37.283	36.918	-365	-0,98%
Sant Andreu de la Barca	27.175	26.965	-210	-0,77%
Sant Boi de Llobregat	83.755	83.371	-384	-0,46%
Sant Climent de Llobregat	4.193	4.170	-23	-0,55%
Sant Cugat del Vallès	94.012	95.725	1.713	1,82%
Sant Feliu de Llobregat	45.463	45.642	179	0,39%
Sant Joan Despí	34.130	34.039	-91	-0,27%
Sant Just Desvern	19.379	19.806	427	2,20%
Sant Vicenç dels Horts	28.115	28.079	-36	-0,13%
Santa Coloma de Cervelló	8.273	8.309	36	0,44%
Santa Coloma de Gramenet	119.289	117.981	-1.308	-1,10%
Tiana	9.009	9.110	101	1,12%
Torrelles de Llobregat	6.126	6.186	60	0,98%
Viladecans	66.707	66.720	13	0,02%
Total AMB	3.303.927	3.304.275	348	0,01%

Font: Idescat a partir del Padró Municipal d'Habitants a 1 de gener.



Indicador 4. Demografia

Moviment natural de la població

Evolució dels naixements i de les defuncions a l'AMB i a Catalunya, 2004-2021

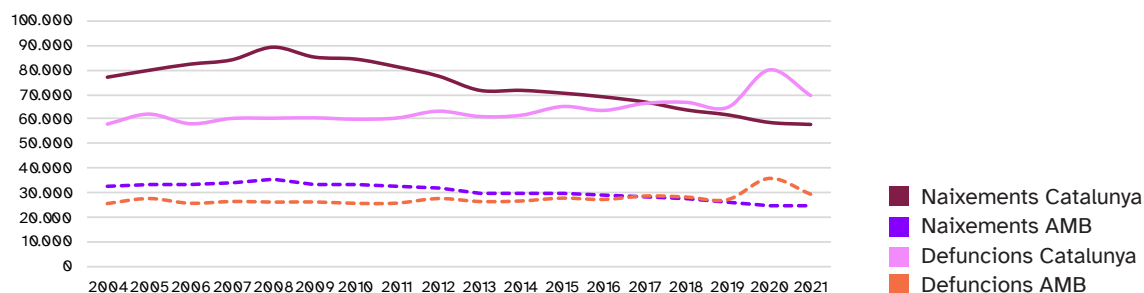

Font: Dades del moviment natural de la població de l'INE.

L'evolució dels naixements, tant a l'AMB com a Catalunya, presenta dues fases: la primera, de creixement fins a l'any 2009, fruit d'una lleugera recuperació de la fecunditat i de la presència de majors efectius de dones en edats fecundes; la segona, de progressiva davallada en invertir-se els factors que havien propiciat la recuperació en el període anterior. Per la seva banda, el nombre de defuncions presenta un creixement sostingut a causa del progressiu envelliment de la població. El resultat ha estat una inversió del signe del creixement natural, que esdevé cada cop més negatiu a partir de l'any 2017 a l'AMB i del 2018 a Catalunya. La covid-19 va accentuar aquestes tendències de fons, aprofundint en la senda de descens de la natalitat i incrementant fortament el nombre de defuncions, que van augmentar el 2020 respecte del 2019 en un 30% a l'AMB i en un 24% en el conjunt de Catalunya. L'any 2021 es va perllongar la tendència de descens dels naixements, però amb un ritme inferior que l'any 2020, i es va reduir el nombre de defuncions, tot i que aquestes es mantenen per sobre de les enregistrades els anys anteriors a la pandèmia.

L'any 2021 la diferència entre naixements i defuncions va contribuir negativament en prop de 5.000 persones a la variació de la població metropolitana, mentre que l'any anterior el creixement natural va ser encara més negatiu, d'unes 11.000 persones. A 19 municipis de l'AMB el saldo entre naixements i defuncions va ser negatiu, i destaca en termes absoluts la ciutat de Barcelona, amb una pèrdua de 4.262 habitants per saldo vegetatiu. Per la seva banda, els naixements van superar les defuncions en 17 municipis, però els saldos van ser de baixa quantia, ja que en conjunt només van aportar 554 persones, de les quals 250 corresponen al municipi de Sant Cugat del Vallès.

Creixement natural de la població en els municipis de l'AMB, 2021

	Naixements	Defuncions	Creixement natural
Badalona	1.770	1.882	-112
Badia del Vallès	91	136	-45
Barberà del Vallès	252	253	-1
Barcelona	11.975	16.237	-4.262
Begues	47	26	21
Castellbisbal	95	55	40
Castelldefels	484	483	1
Cerdanyola del Vallès	334	408	-74
Cervelló	67	96	-29
Corbera de Llobregat	101	123	-22
Cornellà de Llobregat	679	781	-102
Esplugues de Llobregat	320	423	-103
Gavà	315	377	-62
Hospitalet de Llobregat, l'	2.091	2.318	-227
Molins de Rei	190	180	10
Montcada i Reixac	312	281	31
Montgat	97	75	22
Pallejà	81	118	-37
Palma de Cervelló, la	18	20	-2
Papiol, el	28	23	5
Prat de Llobregat, el	457	493	-36
Ripollet	278	259	19
Sant Adrià de Besòs	331	316	15
Sant Andreu de la Barca	166	246	-80
Sant Boi de Llobregat	588	732	-144
Sant Climent de Llobregat	29	21	8
Sant Cugat del Vallès	806	556	250
Sant Feliu de Llobregat	332	318	14
Sant Joan Despí	251	235	16
Sant Just Desvern	218	153	65
Sant Vicenç dels Horts	219	201	18
Santa Coloma de Cervelló	59	63	-4
Santa Coloma de Gramenet	896	1.029	-133
Tiana	65	62	3
Torrelles de Llobregat	48	32	16
Viladecans	435	457	-22
Total AMB	24.525	29.468	-4.943

Font: Dades del moviment natural de la població de l'INE.



Indicador 5. Demografia

Població estrangera

Emigració i immigració amb l'estranger de l'AMB, 2009-2021

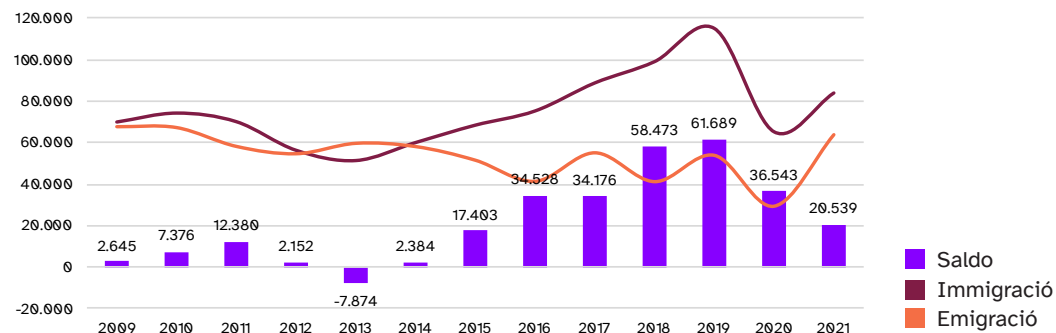

Font: Estadística de Variacions Residencials de l'INE

L'AMB es manté com un pol d'atracció de la migració estrangera, amb un saldo positiu amb l'estranger de més de 200.000 persones de 2015 a 2019. El context derivat de la pandèmia i de les mesures per fer-hi front va provocar una forta caiguda dels intercanvis migratoris amb l'estranger el 2020, tot i que el saldo migratori va romandre positiu, amb uns valor similars als observats els anys 2016 i 2017. Si bé l'any 2021 s'ha produït una represa de les entrades de l'estranger, el ritme de creixement de les sortides ha estat més gran, fet que ha provocat una reducció del saldo migratori de l'AMB amb l'estranger, fins a situar-se una mica por sobre de les 20.000 persones.

A 1 de gener de 2022 el 18,1% dels residents a l'AMB tenien nacionalitat estrangera, i es constata una forta disparitat territorial, amb municipis per sobre del 20% d'estrangers (Barcelona, l'Hospitalet de Llobregat, Santa Coloma de Gramenet i Castelldefels) i d'altres per sota del 5% (Sant Climent de Llobregat, Santa Coloma de Cervelló i Tiana). En relació amb la composició d'aquesta població, aproximadament un terç eren nacionals de països europeus, un altre terç de països americans i l'altre terç nacionals de la resta de països del món. La distribució segons nacionalitat presenta importants diferències a escala municipal, amb municipis amb forta representació de nacionals europeus (Castelldefels), americans (l'Hospitalet de Llobregat), africans (Badia del Vallès) o asiàtics (Santa Coloma de Gramenet).

Població estrangera en els municipis de l'AMB segons continent de nacionalitat, 2022

	Població estrangera	% Població estrangera	Estrangers segons continent de nacionalitat (%)			
			Europa	Àfrica	Amèrica	Àsia i Oceania
Badalona	35.215	15,8%	17,7%	17,3%	26,4%	38,6%
Badia del Vallès	751	5,7%	15,0%	48,7%	27,8%	8,4%
Barberà del Vallès	2.600	7,9%	21,8%	19,5%	35,0%	23,7%
Barcelona	359.480	22,0%	38,4%	6,8%	33,7%	21,2%
Begues	581	7,8%	48,7%	15,0%	31,5%	4,8%
Castellbisbal	793	6,2%	26,5%	28,5%	36,3%	8,7%
Castelldefels	14.474	21,5%	61,3%	5,8%	23,7%	9,2%
Cerdanyola del Vallès	5.610	9,8%	30,4%	13,6%	36,7%	19,3%
Cervelló	641	6,9%	43,7%	20,1%	27,1%	9,0%
Corbera de Llobregat	1.421	9,3%	30,8%	13,2%	51,7%	4,3%
Cornellà de Llobregat	13.847	15,6%	21,0%	22,8%	43,2%	13,0%
Esplugues de Llobregat	5.966	12,9%	27,2%	9,0%	49,7%	14,1%
Gavà	5.310	11,3%	45,1%	14,9%	26,4%	13,5%
Hospitalet de Llobregat, l'	58.037	21,9%	12,7%	12,9%	51,5%	22,9%
Molins de Rei	1.681	6,4%	23,4%	20,5%	40,7%	15,4%
Montcada i Reixac	4.988	13,6%	16,1%	32,5%	34,4%	17,0%
Montgat	1.254	10,2%	44,0%	8,6%	25,7%	21,7%
Pallejà	719	6,2%	47,0%	18,5%	26,3%	8,2%
Palma de Cervelló, la	198	6,5%	30,3%	18,7%	44,9%	6,1%
Papiol, el	330	7,7%	22,7%	26,1%	40,9%	10,3%
Prat de Llobregat, el	6.121	9,4%	23,3%	27,1%	32,5%	17,2%
Ripollet	4.923	12,6%	19,7%	31,4%	33,1%	15,8%
Sant Adrià de Besòs	5.766	15,6%	21,5%	14,1%	30,7%	33,7%
Sant Andreu de la Barca	2.619	9,7%	13,2%	50,2%	22,2%	14,4%
Sant Boi de Llobregat	8.640	10,4%	14,7%	30,6%	37,3%	17,3%
Sant Climent de Llobregat	157	3,8%	35,7%	12,1%	47,1%	5,1%
Sant Cugat del Vallès	12.617	13,2%	50,7%	5,2%	34,7%	9,4%
Sant Feliu de Llobregat	3.764	8,2%	27,8%	19,3%	38,4%	14,5%
Sant Joan Despí	2.951	8,7%	27,7%	21,1%	38,7%	12,5%
Sant Just Desvern	2.170	11,0%	55,2%	4,7%	29,9%	10,2%
Sant Vicenç dels Horts	2.281	8,1%	19,9%	42,0%	27,2%	10,9%
Santa Coloma de Cervelló	340	4,1%	34,7%	6,8%	50,6%	7,9%
Santa Coloma de Gramenet	25.470	21,6%	10,7%	18,6%	28,4%	42,3%
Tiana	421	4,6%	47,7%	7,4%	28,5%	16,4%
Torrelles de Llobregat	343	5,5%	52,2%	9,6%	32,9%	5,2%
Viladecans	5.475	8,2%	22,8%	29,5%	29,6%	18,1%
AMB	597.954	18,1%	32,2%	10,9%	34,9%	22,0%

Font: Idescat a partir del Padró Municipal d'Habitants a 1 de gener



Indicador 6. Demografia

Índex d'envelliment

Índex d'envelliment a l'AMB i Catalunya, 2005-2022

	AMB	Catalunya
2005	123,5	109,4
2006	123,9	108,3
2007	123,3	106,5
2008	121,4	103,9
2009	120,6	102,6
2010	120,0	102,1
2011	120,7	102,5
2012	121,1	102,9
2013	122,4	104,2
2014	124,6	106,7
2015	126,1	108,6
2016	127,0	110,0
2017	127,6	111,6
2018	128,9	113,4
2019	130,2	115,2
2020	132,1	117,6
2021	135,5	120,9
2022	138,9	124,6

► L'índex d'envelliment es caracteritza pel seu creixement en els darrers anys a causa dels increments de població en edats avançades i a les minves d'efectius en edats infantils, trencant la tendència de davallada observada la primera dècada del segle, fruit del rejuveniment produït per la immigració estrangera. Aquest índex és força superior a l'AMB respecte a Catalunya, amb una distància que s'ha mantingut al llarg dels darrers anys fruit d'evolucions paral·leles. D'ençà de 2019 a l'AMB resideixen més de 130 persones de 65 i més anys per cada 100 persones menors de 16 anys, i el darrer any la xifra s'ha situat prop de les 140 persones.

Nota: l'índex d'envelliment és el quocient entre el nombre de persones de 65 anys i més i el nombre de joves menors de 16 anys.

Font: Idescat a partir del Padró Municipal d'Habitants a 1 de gener.

A escala municipal, a 21 dels municipis metropolitans hi resideix més gent gran que joves, el que es tradueix en un índex per sobre de 100. Els municipis de Barcelona i Esplugues de Llobregat són els que presenten uns valors més elevats, en combinar-se els fets de ser els que tenen una menor proporció de joves i una major proporció de gent gran. Altres municipis amb un índex alt, en el rang de 130-150, són Cerdanyola del Vallès, Badia del Vallès, l'Hospitalet de Llobregat i Cornellà de Llobregat, mentre que a l'extrem oposat, amb un índex per sota de 80, trobem els municipis de Sant Cugat del Vallès, Torrelles de Llobregat, Begues, Castellbisbal i Sant Coloma de Cervelló.

L'AMB EN XIFRES
2023

Estructura de la població dels municipis de l'AMB i índex d'envelliment, 2022

	% 0-15	%16 a 64	%65+	Índex
Badalona	15,9%	64,6%	19,5%	122,8
Badia del Vallès	15,0%	63,2%	21,7%	144,4
Barberà del Vallès	17,0%	64,9%	18,1%	106,5
Barcelona	12,7%	65,9%	21,4%	168,2
Begues	18,5%	67,3%	14,2%	77,1
Castellbisbal	17,9%	68,0%	14,1%	79,0
Castelldefels	16,2%	68,1%	15,7%	96,9
Cerdanyola del Vallès	14,2%	65,2%	20,6%	145,4
Cervelló	17,2%	65,5%	17,3%	100,3
Corbera de Llobregat	16,7%	68,3%	15,0%	89,8
Cornellà de Llobregat	15,0%	64,9%	20,1%	134,3
Esplugues de Llobregat	14,5%	61,6%	23,9%	164,6
Gavà	16,4%	65,3%	18,3%	111,7
Hospitalet de Llobregat, l'	14,6%	65,4%	20,0%	137,0
Molins de Rei	17,0%	65,0%	17,9%	105,2
Montcada i Reixac	17,4%	66,9%	15,8%	90,7
Montgat	17,4%	66,4%	16,1%	92,7
Pallejà	17,3%	65,9%	16,7%	96,5
Palma de Cervelló, la	16,0%	66,1%	18,0%	112,6
Papiol, el	16,9%	66,6%	16,5%	97,6
Prat de Llobregat, el	15,8%	64,2%	20,1%	127,1
Ripollet	17,6%	66,5%	15,9%	90,4
Sant Adrià de Besòs	17,0%	65,5%	17,5%	103,1
Sant Andreu de la Barca	17,6%	66,2%	16,2%	91,9
Sant Boi de Llobregat	15,6%	64,5%	19,9%	127,0
Sant Climent de Llobregat	17,7%	68,0%	14,2%	80,4
Sant Cugat del Vallès	19,4%	65,9%	14,7%	75,4
Sant Feliu de Llobregat	15,6%	64,6%	19,8%	126,8
Sant Joan Despí	16,0%	65,7%	18,3%	114,0
Sant Just Desvern	19,2%	62,7%	18,2%	94,7
Sant Vicenç dels Horts	15,8%	66,5%	17,7%	112,4
Santa Coloma de Cervelló	18,1%	67,6%	14,3%	79,0
Santa Coloma de Gramenet	15,8%	64,4%	19,8%	124,8
Tiana	17,4%	65,0%	17,6%	100,9
Torrelles de Llobregat	18,1%	68,2%	13,8%	76,1
Viladecans	16,7%	66,0%	17,2%	102,9
Total AMB	14,4%	65,6%	20,0%	138,9

Font: Idescat a partir del Padró Municipal d'Habitants a 1 de gener.



Cohesió social i urbana

Indicador 7. Cohesió social i urbana

Renda mitjana i desigualtat d'ingressos

Coefficient de Gini (població de 18 i més anys). AMB, 1985-2020-2021

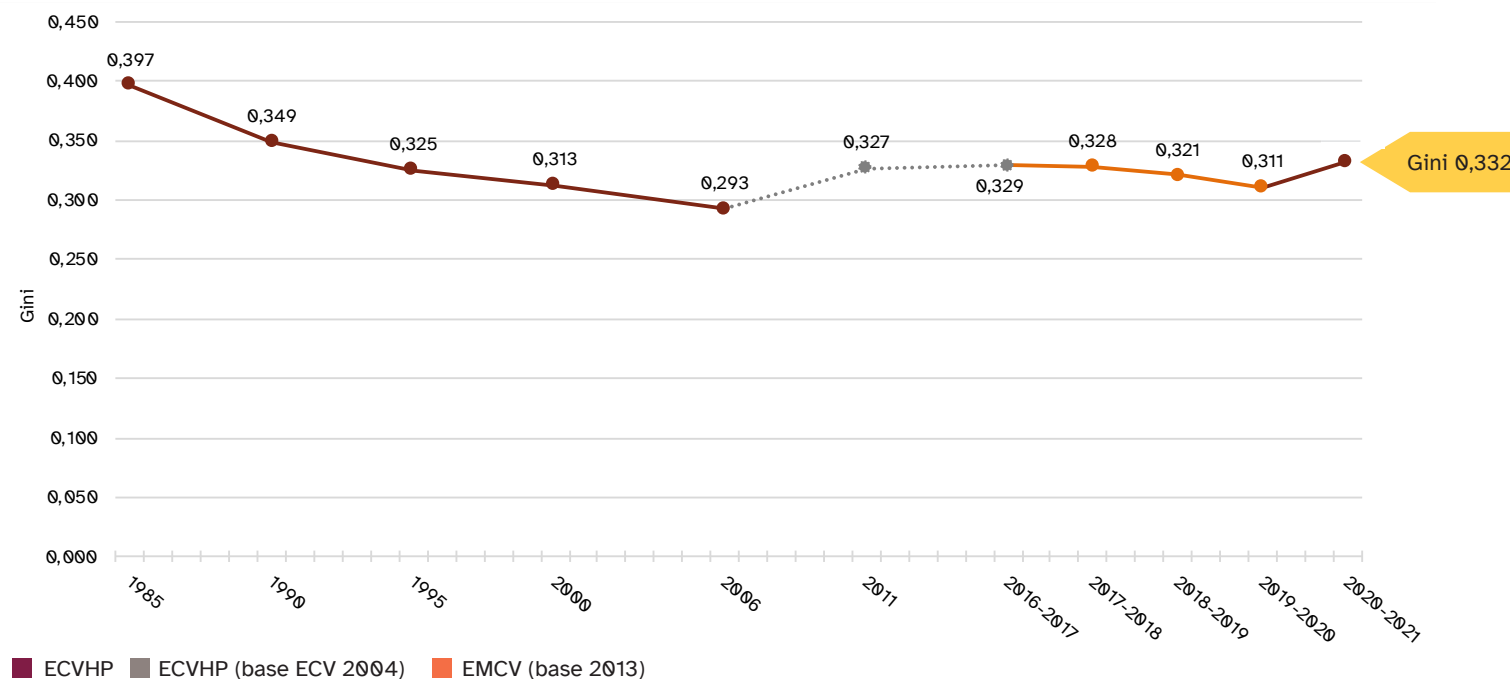

Nota: Els mètodes d'estimació de la renda han variat entre les diferents fonts de dades.

Fonts: Idescat i Institut Metròpoli, Enquesta de condicions de vida i hàbits de la població, 1985 - 2011; Institut Metròpoli i Idescat, Estadístiques metropolitanas sobre condicions de vida, 2016-2017 - 2020-2021.

► El coeficient de Gini és un indicador que mesura el nivell de desigualtat que hi ha en la distribució de les rendes. S'expressa amb valors compresos entre el 0 (màxima igualtat) i l'1 (màxima desigualtat). L'any 2020-2021 ha augmentat la desigualtat de rendes a l'AMB com a conseqüència de la pandèmia.

Sant Cugat del Vallès (34.397€) i Sant Just Desvern (33.858 €) són els dos municipis de l'AMB amb la renda anual mitjana per unitat de consum més elevada. A l'altre extrem hi ha Santa Coloma de Gramenet (16.264€) i Badia del Vallès (16.334 €).

Renda anual mitjana per unitat de consum segons municipis. AMB, 2020

Municipi	€
Badalona	18.942
Badia del Vallès	16.334
Barberà del Vallès	21.086
Barcelona	24.769
Begues	28.538
Castellbisbal	22.570
Castelldefels	24.605
Cerdanyola del Vallès	23.706
Cervelló	24.427
Corbera de Llobregat	23.448
Cornellà de Llobregat	19.373
Esplugues de Llobregat	23.706
Gavà	22.334
Hospitalet de Llobregat, L'	17.432
Molins de Rei	24.256
Montcada i Reixac	19.813
Montgat	23.601
Pallejà	24.349
Palma de Cervelló, La	24.997
Papiol, El	22.474
Prat de Llobregat, El	20.135
Ripollet	19.047
Sant Adrià de Besòs	17.133
Sant Andreu de la Barca	20.493
Sant Boi de Llobregat	20.029
Sant Climent de Llobregat	23.041
Sant Cugat del Vallès	34.397
Sant Feliu de Llobregat	23.064
Sant Joan Despí	24.244
Sant Just Desvern	33.858
Sant Vicenç dels Horts	19.937
Santa Coloma de Cervelló	24.681
Santa Coloma de Gramenet	16.264
Tiana	30.964
Torrelles de Llobregat	24.802
Viladecans	20.596

Font: INE, Atlas de Distribución de Renta de los Hogares, 2020.



Indicador 8. Cohesió social i urbana

Població amb rendes baixes i risc d'exclusió social

Interseccions entre les subpoblacions afectades pels components de la taxa de risc de pobresa o d'exclusió social (taxa AROPE). AMB, 2020-2021

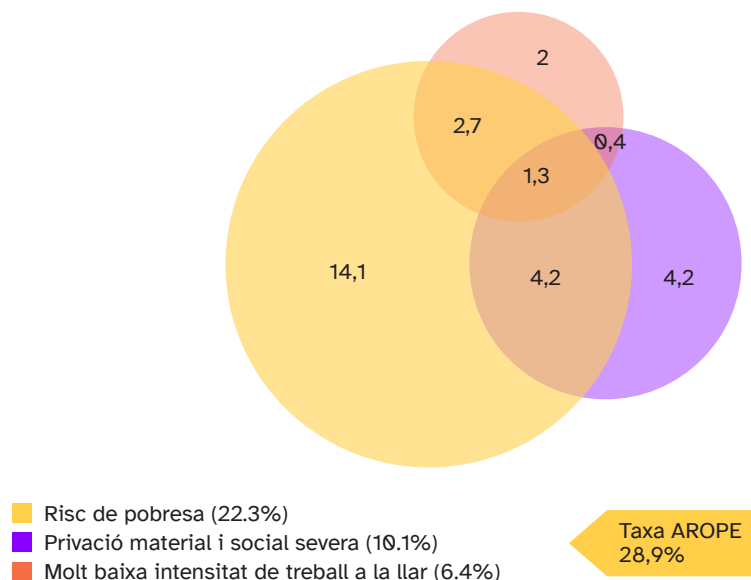

Nota: Institut Metròpoli i Idescat, Estadístiques metropolitanes sobre condicions de vida, 2020-2021.

► L'indicador AROPE (*at risk of poverty or social exclusion*) indica que l'any 2020-2021 un 28,9% de la població metropolitana es troba en risc de pobresa o d'exclusió social. El 22,3% de la població metropolitana pateix risc de pobresa, el 10,1% pateix privació material i social severa, i el 6,4% viu en llars amb una intensitat de treball molt baixa. Les situacions més greus de pobresa, aquelles on es produeix la simultaneïtat d'almenys dues d'aquestes problemàtiques, afecten el 8,6% de la població de l'AMB.

L'any 2020 els municipis que concentren una major proporció de població amb rendes baixes (menys del 60% de la mediana de renda espanyola) de l'AMB són Santa Coloma de Gramenet (24,2%), Sant Adrià de Besos (24,2%) i l'Hospitalet de Llobregat (22,7%).

Població amb rendes baixes (menys del 60% de la mediana d'ingressos espanyola) segons municipis. AMB, 2020

Municipi	%
Badalona	19,6
Badia del Vallès	18,2
Barberà del Vallès	10,3
Barcelona	16,0
Begues	8,5
Castellbisbal	9,1
Castelldefels	15,1
Cerdanyola del Vallès	10,7
Cervelló	9,8
Corbera de Llobregat	12,3
Cornellà de Llobregat	16,6
Esplugues de Llobregat	13,0
Gavà	13,4
Hospitalet de Llobregat, L'	22,7
Molins de Rei	9,4
Montcada i Reixac	17,9
Montgat	9,9
Pallejà	8,6
Palma de Cervelló, La	9,6
Papiol, El	11,3
Prat de Llobregat, El	13,6
Ripollet	15,9
Sant Adrià de Besòs	24,2
Sant Andreu de la Barca	11,8
Sant Boi de Llobregat	13,4
Sant Climent de Llobregat	8,3
Sant Cugat del Vallès	8,3
Sant Feliu de Llobregat	10,1
Sant Joan Despí	10,0
Sant Just Desvern	8,4
Sant Vicenç dels Horts	12,6
Santa Coloma de Cervelló	6,8
Santa Coloma de Gramenet	24,2
Tiana	6,7
Torrelles de Llobregat	8,4
Viladecans	11,9

Font: INE, Atlas de Distribución de Renta de los Hogares, 2020.



Indicador 9. Cohesió social i urbana

Pobresa infantil

Taxa de risc de pobresa per grans grups d'edat. AMB, 2011 - 2020-2021

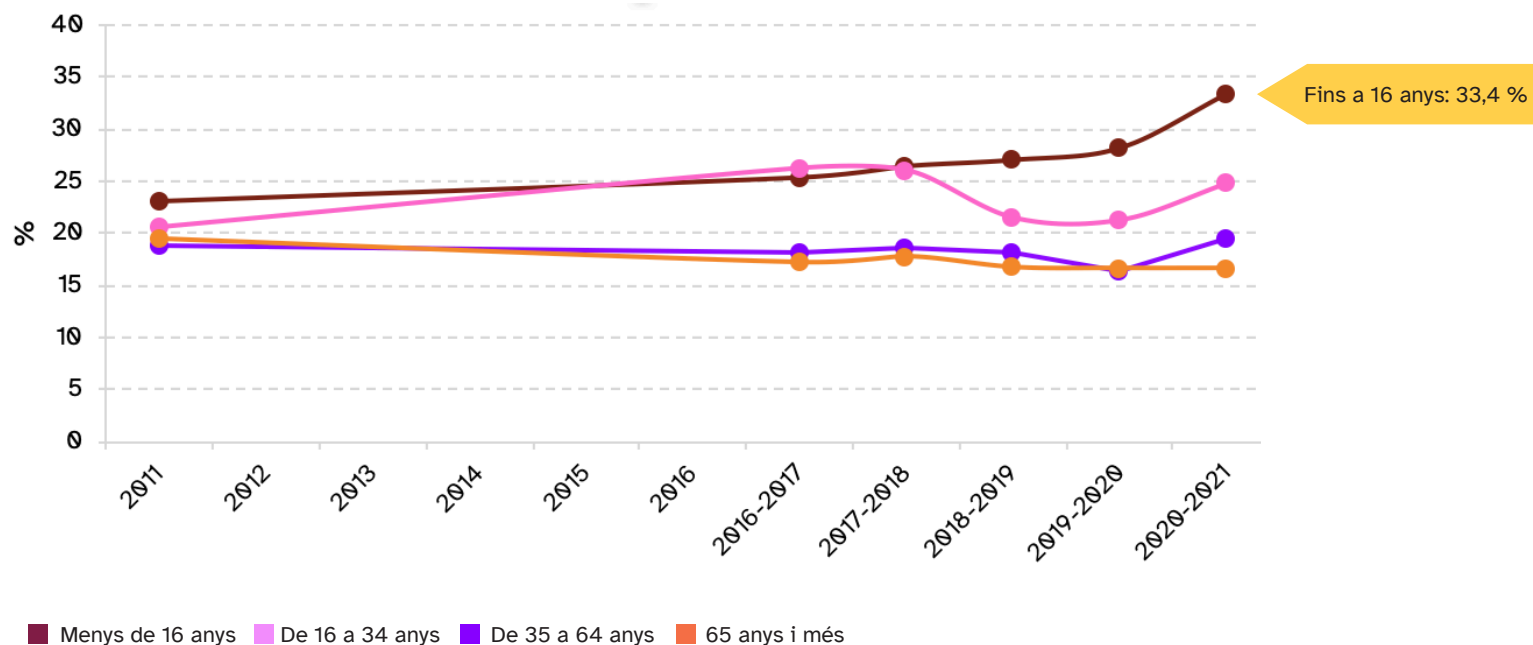

Nota: Idescat i Institut Metròpoli, Enquesta de condicions de vida i hàbits de la població, 2011; Institut Metròpoli i Idescat, Estadístiques metropolitanas sobre condicions de vida, 2016-2017 - 2020-2021.

La població infantil i adolescent (menor de 16 anys) es manté com el grup d'edat que pateix major risc de pobresa a l'AMB l'any 2020-2021. Un 33,4% d'aquestes persones es troben en aquesta situació. Les persones de més de 65 anys serien les menys afectades per aquest risc (16,6%).

La pobresa infantil és més elevada a Santa Coloma del Gramenet (36,9%), Sant Adrià de Besòs (36,8%) i l'Hospitalet de Llobregat (34,3%). Per contra, Santa Coloma de Cervelló (8,1%) i Sant Cugat del Vallès (9,1%) destaquen per tenir les taxes de risc de pobresa infantil més baixes.

Població menor de 18 anys amb rendes baixes (menys del 60% de la mediana de renda espanyola) segons municipis.

AMB, 2020

Municipi	%
Badalona	30,0
Badia del Vallès	29,2
Barberà del Vallès	15,0
Barcelona	22,1
Begues	10,8
Castellbisbal	12,5
Castelldefels	19,1
Cerdanyola del Vallès	14,9
Cervelló	13,9
Corbera de Llobregat	15,7
Cornellà de Llobregat	25,1
Esplugues de Llobregat	19,3
Gavà	20,0
Hospitalet de Llobregat, l	34,3
Molins de Rei	12,0
Montcada i Reixac	27,6
Montgat	12,6
Pallejà	11,5
Palma de Cervelló	10,8
Papiol, El	15,2
Prat de Llobregat, El	21,5
Ripollet	22,8
Sant Adrià de Besòs	36,8
Sant Andreu de la Barca	17,3
Sant Boi de Llobregat	20,5
Sant Climent de Llobregat	11,1
Sant Cugat del Vallès	9,1
Sant Feliu de Llobregat	13,2
Sant Joan Despí	14,1
Sant Just Desvern	10,7
Sant Vicenç dels Horts	19,6
Santa Coloma de Cervelló	8,1
Santa Coloma de Gramenet	36,9
Tiana	9,4
Torrelles de Llobregat	9,2
Viladecans	16,8

Font: INE, Atlas de Distribución de Renta de los Hogares, 2020.



Indicador 10. Cohesió social i urbana

Atur registrat

Distància entre els valors mínims i els màxims de la taxa d'atur registrat entre municipis. AMB, 2005-2022

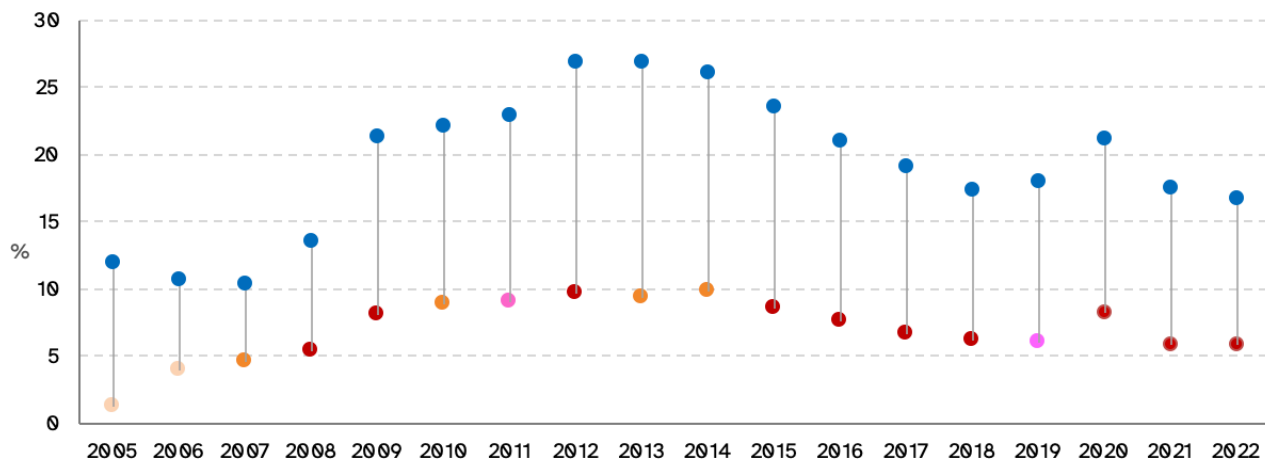

Municipis amb el mínim atur registrat

- La Palma de Cervelló
- St. Cugat del Vallès
- St. Just Desvern
- Tiana

Municipis amb el màxim atur registrat

- Badia del Vallès

Font: Institut Metropolità a partir de dades de la Diputació de Barcelona, programa HERMES.

► L'any 2021 hi ha una diferència de 10,9 punts percentuals entre el municipi amb una major taxa d'atur registrat (Badia del Vallès) i el municipi amb la menor (Sant Cugat del Vallès). A partir del 2013, la distància entre municipis ha anat disminuint cada any, a excepció de l'any 2019 i 2020 (0,6 punts més que el 2018 i 1 punt més que el 2019, respectivament). L'any 2022 torna a disminuir, amb un descens de 0,8 punts percentuals. Actualment, aquesta distància continua essent superior a la que es registrava abans de la crisi financera de 2008.

Des del 2005, Badia del Vallès és el municipi metropolità amb una taxa d'atur registrat més elevada. L'any 2022 és del 16,7%. Els únics municipis metropolitans que presenten un percentatge d'atur registrat inferior al 7% són Tiana (6,4%), Sant Just Desvern (6,1%), Sant Cugat del Vallès (5,8%), Begues (6,3%) i Santa Coloma de Cervelló (6,3%).

Taxa d'atur registrat segons municipis.

AMB, 2022

Municipi	%
Badalona	11,7
Badia del Vallès	16,7
Barberà del Vallès	9,6
Barcelona	8,0
Begues	6,3
Castellbisbal	8,6
Castelldefels	8,6
Cerdanyola del Vallès	8,2
Cervelló	8,9
Corbera de Llobregat	7,5
Cornellà de Llobregat	9,7
Esplugues de Llobregat	7,9
Gavà	9,1
Hospitalet de Llobregat, L'	9,6
Molins de Rei	7,6
Montcada i Reixac	12,5
Montgat	8,8
Pallejà	7,3
Palma de Cervelló, La	7,4
Papiol, El	8,3
Prat de Llobregat, El	10,0
Ripollet	11,8
Sant Adrià de Besòs	15,0
Sant Andreu de la Barca	10,0
Sant Boi de Llobregat	9,7
Sant Climent de Llobregat	7,9
Sant Cugat del Vallès	5,8
Sant Feliu de Llobregat	7,4
Sant Joan Despí	7,7
Sant Just Desvern	6,1
Sant Vicenç dels Horts	11,0
Santa Coloma de Cervelló	6,3
Santa Coloma de Gramenet	11,7
Tiana	6,4
Torrelles de Llobregat	7,6
Viladecans	9,9

Nota: Les dades fan referència a la població aturada a 31 de desembre.

Font: Diputació de Barcelona, programa HERMES.



Indicador 11. Cohesió social i urbana

Prestacions per desocupació

Població aturada segons el tipus de prestació de desocupació. AMB, 2009 - 2022

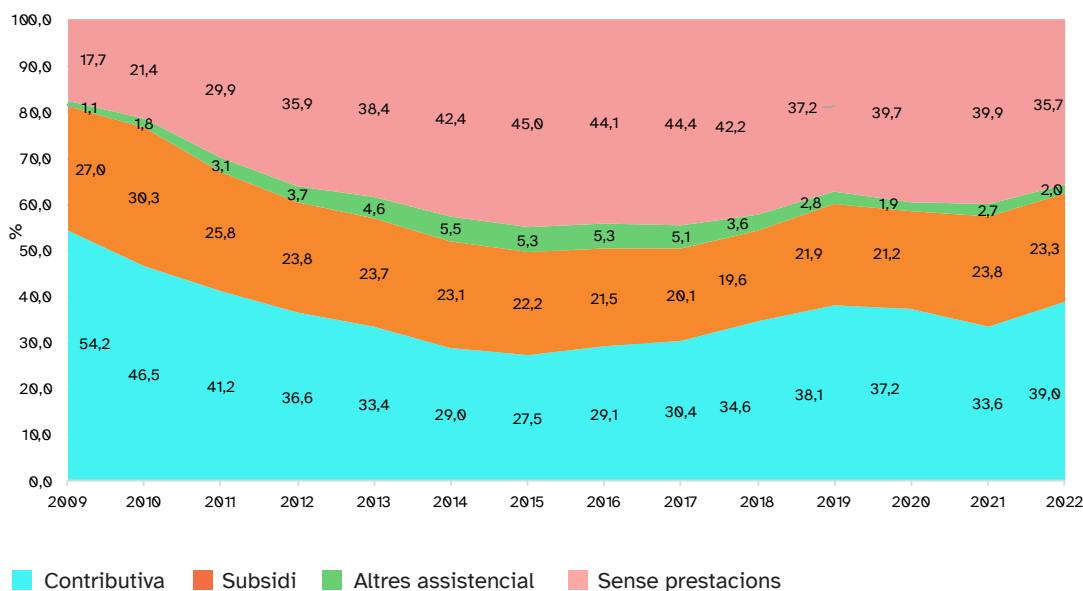

Font: Diputació de Barcelona, programa HERMES.

▶ L'any 2022 disminueix en 4,2 punts percentuals la proporció de persones aturades que no han rebut cap prestació respecte al 2021. Pel que fa a les prestacions contributives, augmenten respecte l'any anterior (39%). En canvi, s'observa una lleugera disminució en les prestacions assistencials. Aquestes dades no consideren com a prestacions d'atur les transferències realitzades per expedients de regulació temporal de la ocupació (ERTO), iniciades amb la crisi sanitària de la covid-19.

Els municipis metropolitans on la cobertura de les prestacions d'atur contributives és més elevada són Begues (59,0%), Sant Just Desvern (50,9%) i Sant Cugat (50,0%). Per contra, a Badia del Vallès i a Sant Adrià de Besòs, més de la meitat de la població aturada no percep cap tipus de prestació de desocupació.

Població aturada beneficiària de prestacions per desocupació segons tipus i municipis. AMB, 2022

Municipi	Prestació assistencial (%)	Prestació contributiva (%)	Sense prestació (%)
Badalona	22,6	30,4	44,8
Badia del Vallès	22,1	24,1	51,2
Barberà del Vallès	25,9	38,8	33,4
Barcelona	21,4	41,6	35,1
Begues	23,1	59,0	15,9
Castellbisbal	28,6	40,2	28,8
Castelldefels	23,0	47,7	27,7
Cerdanyola del Vallès	25,2	40,8	32,3
Cervelló	32,1	40,1	25,5
Corbera de Llobregat	25,3	43,8	29,4
Cornellà de Llobregat	25,9	37,3	35,0
Esplugues de Llobregat	29,1	40,4	28,4
Gavà	25,7	40,0	32,3
Hospitalet de Llobregat, l'	23,8	38,0	36,2
Molins de Rei	29,2	41,1	28,5
Montcada i Reixac	21,3	33,4	43,6
Montgat	22,1	44,4	32,4
Pallejà	22,1	44,9	31,2
Palma de Cervelló, la	26,0	49,0	25,0
Papiol, el	32,9	44,1	23,0
Prat de Llobregat, el	28,0	37,8	32,4
Ripollet	24,6	34,3	39,1
Sant Adrià de Besòs	22,0	24,5	51,1
Sant Andreu de la Barca	22,3	40,4	35,2
Sant Boi de Llobregat	27,9	37,0	32,9
Sant Climent de Llobregat	35,3	48,7	14,1
Sant Cugat del Vallès	22,8	50,0	25,7
Sant Feliu de Llobregat	28,5	41,0	28,6
Sant Joan Despí	27,1	42,1	29,6
Sant Just Desvern	24,1	50,9	24,3
Sant Vicenç dels Horts	26,8	33,5	37,0
Santa Coloma de Cervelló	23,7	48,3	26,7
Santa Coloma de Gramenet	23,7	30,3	43,6
Tiana	25,7	46,9	27,3
Torrelles de Llobregat	28,4	44,1	27,5
Viladecans	26,8	37,8	32,5

Nota: Les dades fan referència als beneficiaris actius a 31 de desembre.
Font: Diputació de Barcelona, programa HERMES.



Indicador 12. Cohesió social i urbana

Renda activa d'inserció (RAI)

Població beneficiària de la renda activa d'inserció (RAI). AMB*, 2009 - 2021

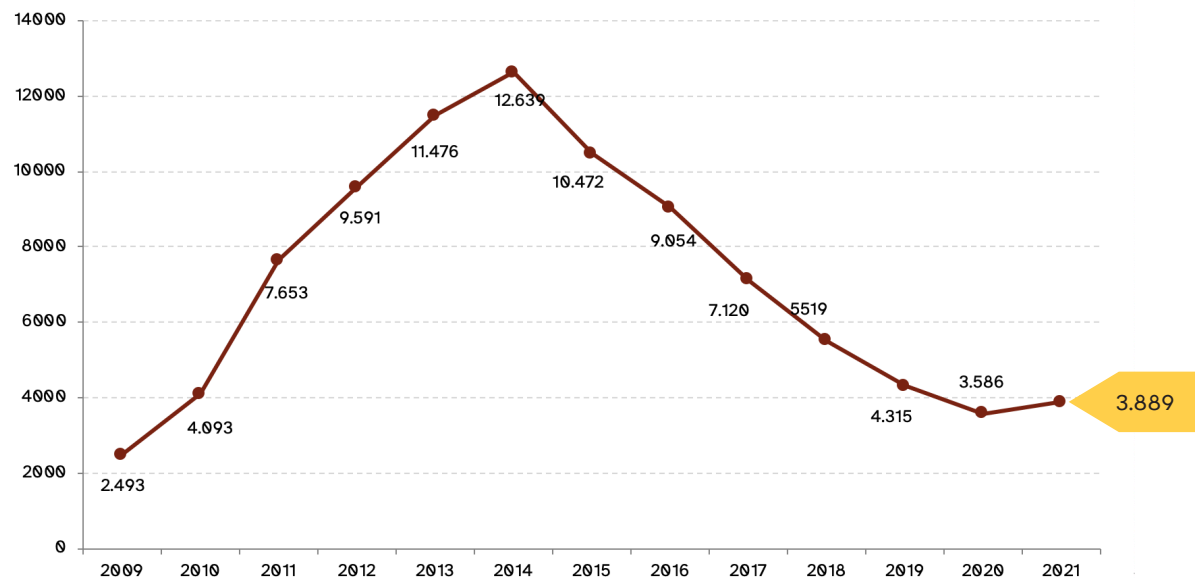

Nota: Des del 2012, s'inclou entre els perfils potencials de persones beneficiàries les víctimes de violència de gènere o violència domèstica i persones amb discapacitat, sense limitació d'edat. Les dades fan referència als beneficiaris actius a 31 de desembre.

*Dades no disponibles per al municipi de Tiana.

Font: Institut Metròpoli a partir de dades de la Diputació de Barcelona, programa HERMES.

► Les persones beneficiàries de la renda activa d'inserció (RAI) a l'AMB han repuntat lleugerament l'any 2021 i la xifra se situa en 3.889 beneficiaris. Es trenca així una tendència a la baixa que va començar amb l'inici del període de reactivació econòmica l'any 2014.

Si s'analitza per municipis, destaquen Badia del Vallès (12,7‰) i Sant Adrià de Besòs (10,0‰), amb una proporció de població beneficiària de la RAI molt superior a la de la resta de municipis metropolitans.

Població de 45 a 64 anys beneficiària de la Renda Activa d'Inserció (RAI) segons municipis. AMB, 2021

Municipi	%
Badalona	5,4
Badia del Vallès	12,7
Barberà del Vallès	4,6
Barcelona	3,7
Begues	2,8
Castellbisbal	2,4
Castelldefels	3,2
Cerdanyola del Vallès	2,4
Cervelló	2,1
Corbera de Llobregat	2,0
Cornellà de Llobregat	4,2
Esplugues de Llobregat	4,1
Gavà	3,5
Hospitalet de Llobregat, L'	5,4
Molins de Rei	2,9
Montcada i Reixac	6,2
Montgat	2,4
Pallejà	3,0
Palma de Cervelló, La	4,2
Papiol, El	3,7
Prat de Llobregat, El	5,0
Ripollet	5,3
Sant Adrià de Besòs	10,0
Sant Andreu de la Barca	4,0
Sant Boi de Llobregat	4,2
Sant Climent de Llobregat	3,7
Sant Cugat del Vallès	2,4
Sant Feliu de Llobregat	3,0
Sant Joan Despí	2,8
Sant Just Desvern	2,0
Sant Vicenç dels Horts	4,6
Santa Coloma de Cervelló	2,1
Santa Coloma de Gramenet	5,9
Torrelles de Llobregat	4,3
Viladecans	4,7

Nota: Dades no disponibles per al municipi de Tiana. Les dades fan referència als beneficiaris actius a 31 de desembre.

Font: Institut Metròpoli a partir de dades de la Diputació de Barcelona, programa HERMES.



Indicador 13. Cohesió social i urbana

Renda garantida de ciutadania (RGC)

Mitjana de població beneficiària de la renda garantida de ciutadania (RGC). AMB, 2018 - 2021

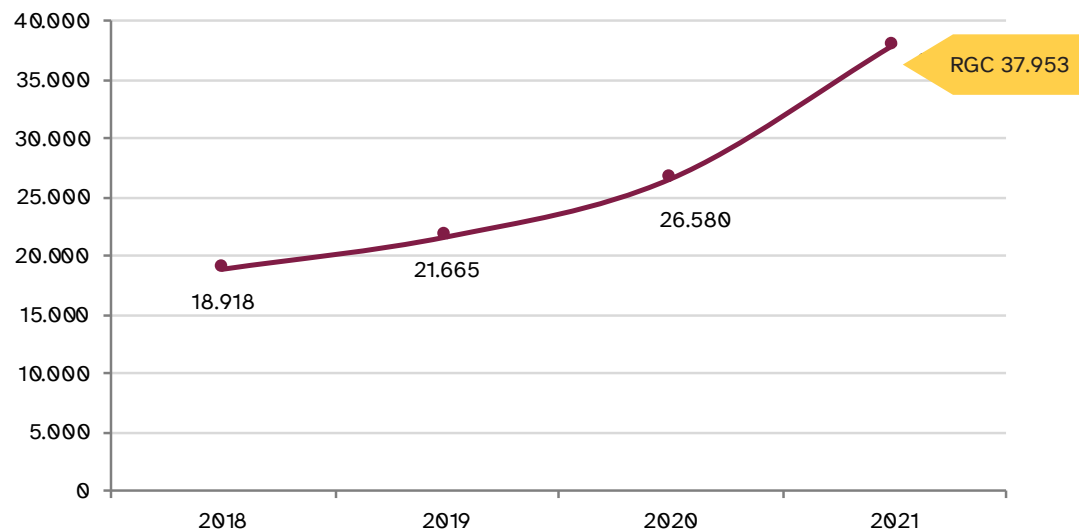

Nota: Només es comptabilitzen els expedients de població beneficiària en edat activa.

Font: Idescat a partir de dades del Departament de Drets Socials.

► L'any 2021 la població mitjana beneficiària de la renda garantida de ciutadania (RGC) ha augmentat (11.373 beneficiaris més que l'any anterior), i s'observa una tendència ascendent des que es va implantar.

Els municipis metropolitans amb una major proporció de beneficiaris de la RGC l'any 2021 són Sant Adrià de Besòs (31,9‰), Badia del Vallès (31,9‰) i Badalona (25,3‰). Per contra, Tiana (2,5‰), la Palma de Cervelló (2,6‰) i el Papiol (2,8‰) destaquen per tenir la menor proporció de població beneficiària de la RGC.

Mitjana de població beneficiària de la renda garantida de ciutadania (RGC) segons municipis. AMB, 2021

Municipi	‰
Badalona	25,3
Badia del Vallès	31,9
Barberà del Vallès	11,2
Barcelona	9,8
Begues	3,4
Castellbisbal	5,9
Castelldefels	7,7
Cerdanyola del Vallès	6,9
Cervelló	5,6
Corbera de Llobregat	4,3
Cornellà de Llobregat	12,1
Esplugues de Llobregat	5,7
Gavà	11,2
Hospitalet de Llobregat, l'	13,3
Molins de Rei	4,8
Montcada i Reixac	23,5
Montgat	6,1
Pallejà	4,7
Palma de Cervelló, La	2,6
Papiol, el	2,8
Prat de Llobregat, el	11,3
Ripollet	16,0
Sant Adrià de Besòs	31,9
Sant Andreu de la Barca	9,5
Sant Boi de Llobregat	11,1
San Climent de Llobregat	3,4
Sant Cugat del Vallès	4,6
Sant Feliu de Llobregat	4,6
Sant Joan Despí	4,3
Sant Just Desvern	4,0
Sant Vicenç dels Horts	15,9
Santa Coloma de Cervelló	3,4
Santa Coloma de Gramenet	17,7
Tiana	2,5
Torrelles de Llobregat	4,0
Viladecans	9,3

Nota: Només es comptabilitzen els expedients de població beneficiària per edat activa.

Font: Idescat a partir de dades del Departament de Drets Socials.



Indicador 14. Cohesió social i urbana

Gent gran i pobresa

Taxa de risc de pobresa dels més grans de 64 anys segons sexe. AMB, 2011 - 2020-2021

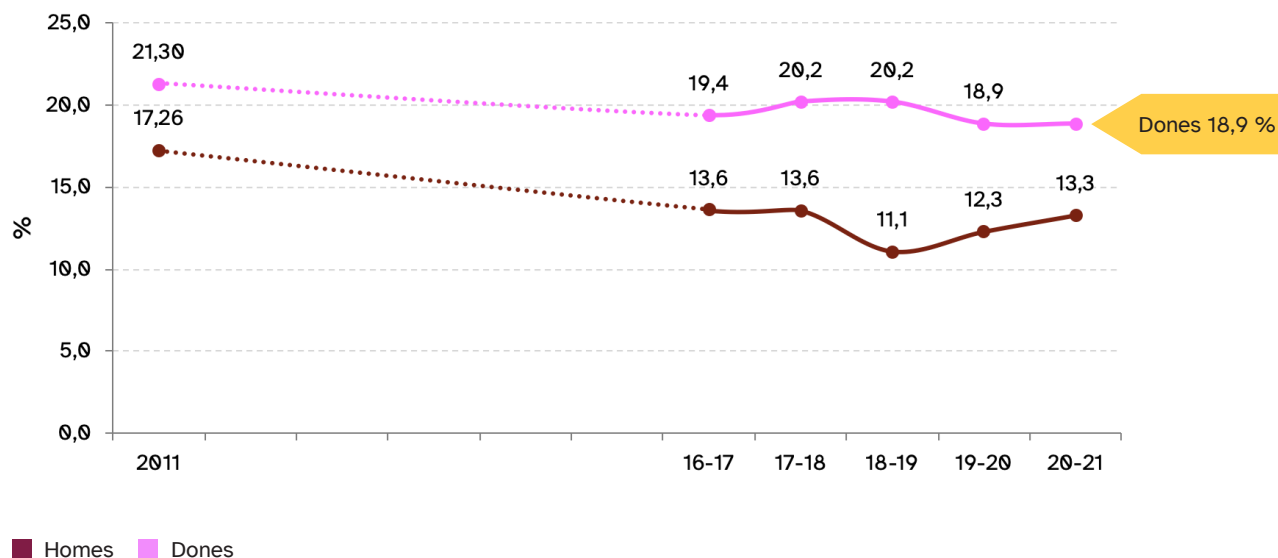

Font: Idescat i Institut Metròpoli, Enquesta de condicions de vida i hàbits de la població, 2011; Institut Metròpoli i Idescat, Estadístiques metropolitanas sobre condicions de vida, 2016-2017 - 2020-2021.

► Pel que fa al risc de pobresa de les persones més grans de 64 anys, el període 2020-2021 ha continuat la tendència ascendent observada per al col·lectiu masculí des del període 2018-2019. Per a les dones, la taxa es manté dins de valors consistents per a la sèrie des de 2016-2017. La diferència que hi ha entre homes i dones en aquest últim any és de 5,6 punts percentuals, i s'ha reduït en 1 punt percentual respecte de l'any anterior.

L'any 2021 Sant Adrià de Besòs (4,2%) és el municipi metropolità que registra la major proporció de població de 65 i més anys amb pensió no contributiva de jubilació.

Població de 65 anys i més amb pensió no contributiva de jubilació segons municipis. AMB, 2021

Municipi	%
Badalona	2,4
Badia del Vallès	2,9
Barberà del Vallès	1,7
Barcelona	2,6
Castellbisbal	1,5
Castelldefels	2,9
Cerdanyola del Vallès	1,5
Cervelló	1,9
Corbera de Llobregat	2,2
Cornellà de Llobregat	2,3
Esplugues de Llobregat	1,6
Gavà	1,9
Hospitalet de Llobregat, l'	2,6
Molins de Rei	1,5
Montcada i Reixac	2,6
Montgat	2,2
Pallejà	1,1
Palma de Cervelló	1,5
Prat de Llobregat, el	2,3
Ripollet	2,4
Sant Adrià de Besòs	4,2
Sant Andreu de la Barca	1,4
Sant Boi de Llobregat	2,7
Sant Climent de Llobregat	1,5
Sant Cugat del Vallès	1,2
Sant Feliu de Llobregat	1,5
Sant Joan Despí	1,1
Sant Just Desvern	2,3
Sant Vicenç dels Horts	2,7
Santa Coloma de Cervelló	2,4
Santa Coloma de Gramenet	2,4
Viladecans	2,9

Nota: Dades no disponibles per als municipis de Begues, el Papiol, Sant Climent de Llobregat, Santa Coloma de Cervelló, Tiana i Torrelles de Llobregat.

Les dades fan referència als beneficiaris actius a 31 de desembre.

Font: Institut Metròpoli a partir de dades d'Idescat.



Indicador 15. Cohesió social i urbana

Sobrecàrrega de despeses de l'habitatge

Taxa de sobrecàrrega en les despeses de l'habitatge segons règim de tinença. AMB, 2016-2017 - 2020-2021

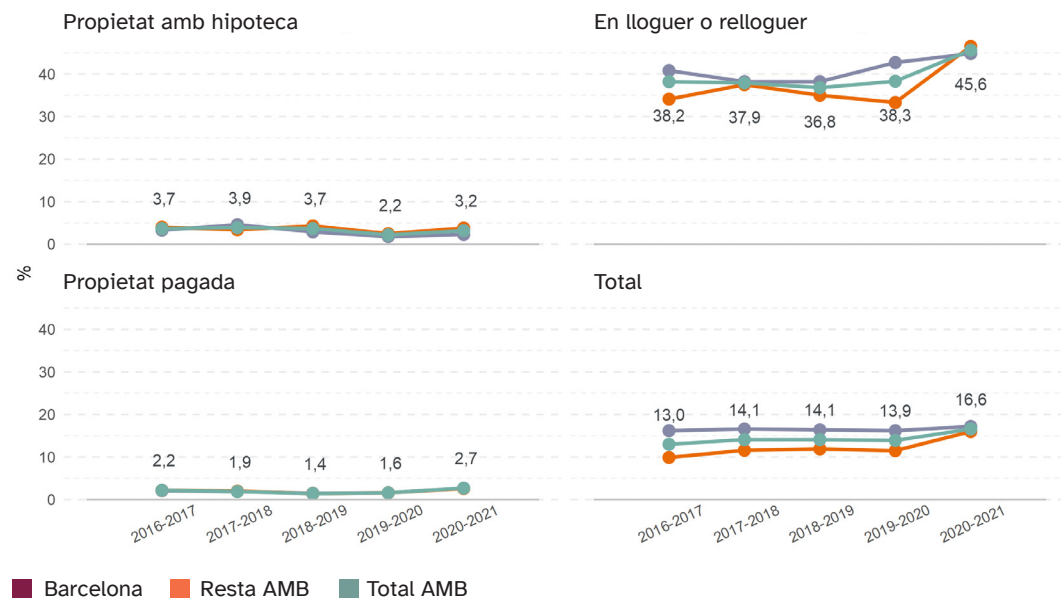

Font: Idescat i Institut Metròpoli, Enquesta de condicions de vida i hàbits de la població, 2011; Institut Metròpoli i Idescat, Estadístiques metropolitanas sobre condicions de vida, 2016-2017 - 2020-2021.

▶ La taxa de sobrecàrrega en les despeses de l'habitatge quantifica la població resident a llars on es dedica més del 40% dels ingressos disponibles totals de la llar a les despeses de l'habitatge. Entre la població metropolitana, la sobrecàrrega està més estesa entre els llogaters (45,6% el 2020-2021), i s'observa un creixement de 7,3 punts percentuals com a conseqüència de la pandèmia.

La proporció del preu mitjà del lloguer sobre la mitjana de la renda per unitat de consum és una aproximació a la noció d'accés econòmic a l'habitatge a escala municipal. L'any 2020 com a resultat de la caiguda de la renda en el context de la pandèmia i la tendència a l'alça dels preus de l'habitatge, 2 de cada 3 municipis metropolitans superen el 40% en la relació entre els ingressos mitjans i el preu mitjà de lloguer. Sant Adrià de Besòs i Gavà superen el 50%.

Proporció del preu mitjà de lloguer de l'habitatge sobre la mitjana de renda per unitat de consum segons municipis. AMB, 2020

Municipi	%
Badalona	46,7
Badia del Vallès	20,7
Barberà del Vallès	41,6
Barcelona	46,7
Begues	38,7
Castellbisbal	37,7
Castelldefels	49,1
Cerdanyola del Vallès	38,8
Cervelló	40,7
Corbera de Llobregat	36,7
Cornellà de Llobregat	43,3
Esplugues de Llobregat	46,2
Gavà	50,4
Hospitalet de Llobregat, l'	48,4
Molins de Rei	38,3
Montcada i Reixac	39,3
Montgat	47,1
Pallejà	37,2
Palma de Cervelló, la	33,8
Papiol, el	37,3
Prat de Llobregat, el	44,7
Ripollet	40,1
Sant Adrià de Besòs	52,2
Sant Andreu de la Barca	37,7
Sant Boi de Llobregat	43,3
Sant Climent de Llobregat	39,6
Sant Cugat del Vallès	41,1
Sant Feliu de Llobregat	42,6
Sant Joan Despí	42,7
Sant Just Desvern	44,4
Sant Vicenç dels Horts	41,1
Santa Coloma de Cervelló	37,3
Santa Coloma de Gramenet	45,3
Tiana	41,5
Torrelles de Llobregat	37,5
Viladecans	44,5

Font: Institut Metròpoli a partir de dades del Departament de Territori i Sostenibilitat i Atlas de Distribución de Renta de los Hogares (INE)



Indicador 16. Cohesió social i urbana

Disponibilitat d'habitatge assequible

Població gens d'acord o en desacord amb l'afirmació 'Al seu barri/municipi és fàcil trobar un habitatge que satisfaci les seves necessitats a un preu raonable' segons subàmbits metropolitans. Àmbit metropolità, 2022

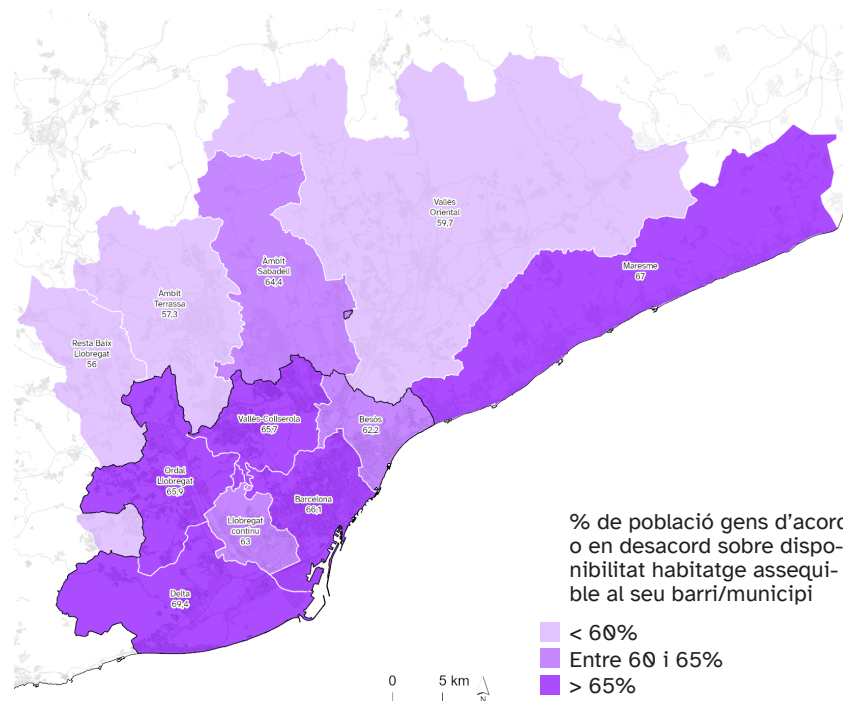

El 64,3% troba difícil accedir a un habitatge assequible

Font: Institut Metròpoli, Enquesta de cohesió urbana, 2022.

► L'any 2022 gairebé dos terços de la població de l'àmbit metropolità de Barcelona considera que no és fàcil trobar un habitatge assequible que s'adeqüi a les seves necessitats al seu barri o municipi (64,3%). Aquesta percepció ha augmentat 13,8 punts percentuals respecte l'any 2017 (55,5%).

Aquesta percepció s'ha incrementat especialment entre la població jove (de 16 a 34 anys) resident a la segona corona metropolitana, passant del 34,2% al 60,1%.

Població de 16 a 34 anys gens d'acord o en desacord amb l'afirmació 'Al seu barri/municipi és fàcil trobar un habitatge que satisfaci les seves necessitats a un preu raonable' segons corones metropolitanes. Àmbit metropolità, 2017 - 2022

Àmbit	2017	2022
Barcelona	57,3	58,9
Reste AMB	44,7	58,7
Total AMB	50,9	58,8
Reste AM	34,2	60,1
Total AM	45,6	59,2

Font: Institut Metròpoli, Enquesta de cohesió urbana, 2017 i 2022.



Indicador 17. Cohesió social i urbana

Localització del lloc de treball

Localització del lloc de treball. Població ocupada de 16 anys i més (%). Àmbit metropolità*, 1985 - 2022

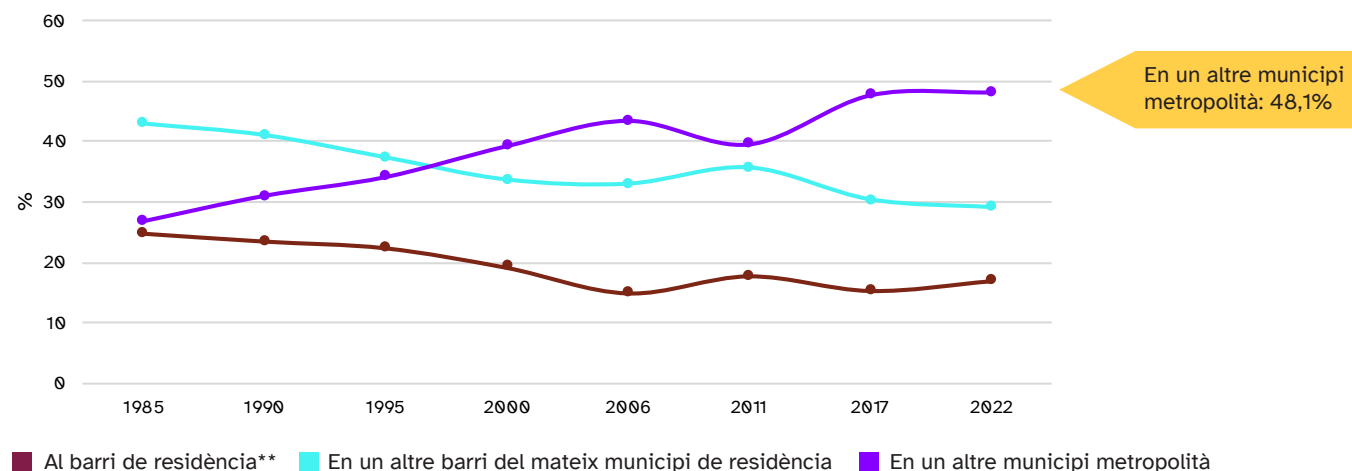

* Per a les edicions anteriors a 2017, l'àmbit territorial es correspon amb la RMB, incloent-hi les comarques de l'Alt Penedès i el Garraf.

** Inclou la població que treballa des de casa.

Font: Institut Metròpoli, Enquesta de condicions de vida i hàbits de la població, 1985 - 2000; Idescat i Institut Metròpoli, Enquesta de condicions de vida i hàbits de la població, 2006 - 2011; Institut Metròpoli, Enquesta de cohesió urbana, 2017 - 2022.

► L'any 2022 el 48,1% de la població metropolitana ocupada treballa en un altre municipi metropolità. En canvi, la població que treballa al seu municipi de residència es continua reduint i se situa en el 46% el mateix any.

El percentatge d'autocontenció laboral municipal mesura la proporció de població ocupada que treballa al mateix municipi de residència. Pel que fa a la divisió per subàmbits metropolitans, l'any 2022 s'observa una gran disparitat entre Barcelona (77,5%) i la resta de subàmbits, i destaca Ordal Llobregat com el subàmbit amb menor autocontenció laboral municipal (22,6%).

Autocontenció laboral municipal (%) segons subàmbits metropolitans. Àmbit metropolità, 2017 - 2022

Àmbit	2017	2022
Barcelona	72,6	77,5
Besòs	24,1	26,3
Delta	34,0	38,0
Llobregat continu	25,8	26,7
Ordal Llobregat	21,6	22,6
Vallès-Collserola	37,5	31,3
Resta Baix Llobregat	29,2	36,8
Maresme	34,9	27,9
Àmbit Sabadell	45,6	29,3
Àmbit Terrassa	37,8	40,1
Vallès Oriental	29,3	27,2

Font: Institut Metròpoli, Enquesta de cohesió urbana, 2017 i 2022.



Indicador 18. Cohesió social i urbana

Mobilitat residencial

Fluxos residencials segons l'origen dels canvis residencials. Àmbit metropolità, 2022

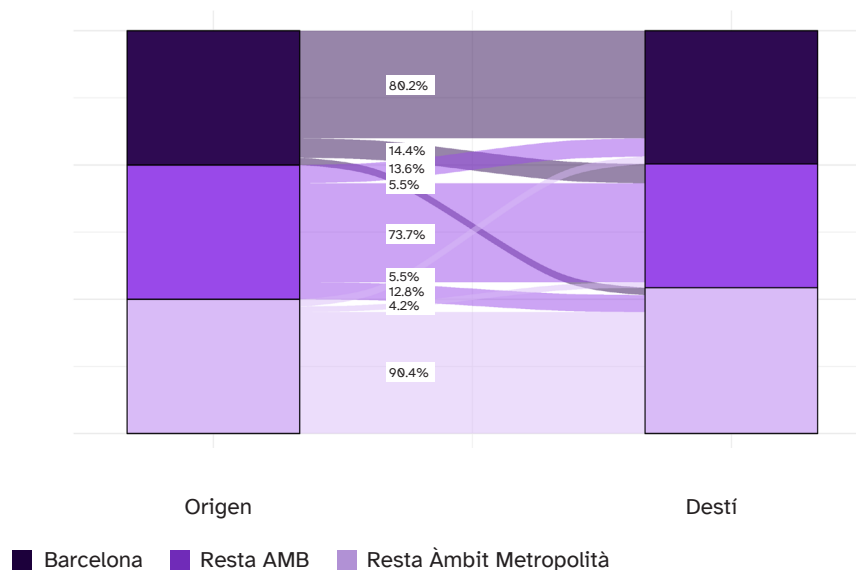

Font: Institut Metròpoli, Enquesta de cohesió urbana, 2022.

▶ La proporció de població metropolitana que ha canviat de residència en els darrers 5 anys passa del 8,8% el 2017 al 28,3% el 2022. Pel que fa als fluxos residencials segons l'origen, la primera corona és on es produeixen més canvis residencials cap a altres àmbits metropolitans, i 4 de cada 5 persones que canvien d'habitatge a Barcelona ho fan dins de la mateixa ciutat (80,2%).

Entre els motius principals per canviar d'habitatge, el desig de millorar l'habitatge o l'entorn residencial (38,9%) continua sent la raó principal per davant de la formació d'una nova llar o altres motius familiars (30,4%). El més rellevant, però, és l'increment que des del 2006 es percep en els motius econòmics o forçats per l'habitatge, i es produeix un increment de 9,6 punts percentuals en el període 2017-2022 (del 14,4% al 24%).

Raó principal per la qual es va canviar d'habitatge (població que ha canviat d'habitatge en els darrers 5 anys). Regió metropolitana de Barcelona*, 1995 - 2022

Àmbit	1995	2000	2006	2011	2017	2022
Formació d'una llar o altres motius familiars	49,0	38,5	45,7	42,5	35,1	30,4
Millorar habitatge o entorn	37,2	50,5	42,9	35,5	40,6	38,9
Motius econòmics o forçats per l'habitatge	5,7	5,3	6,0	17,1	14,4	24,0
Motius laborals	3,9	3,9	3,7	4,6	7,5	4,6
Altres motius	4,3	1,9	1,8	0,3	2,3	2,0
Total	100	100	100	100	100	100

Font: Institut Metròpoli, Enquesta de condicions de vida i hàbits de la població, 1995 i 2000; Idescat i Institut Metròpoli, Enquesta de condicions de vida i hàbits de la població, 2006 i 2011; Institut Metròpoli, Enquesta de cohesió urbana, 2017 i 2022.

Nota: Fins les dades de 2011, la regió metropolitana inclou les comarques de l'Alt Penedès i el Garraf.



Indicador 19. Cohesió social i urbana

Qualitat de l'entorn residencial

Població insatisfeta amb el barri/entorn de residència segons subàmbits metropolitans.

Àmbit metropolità, 2022

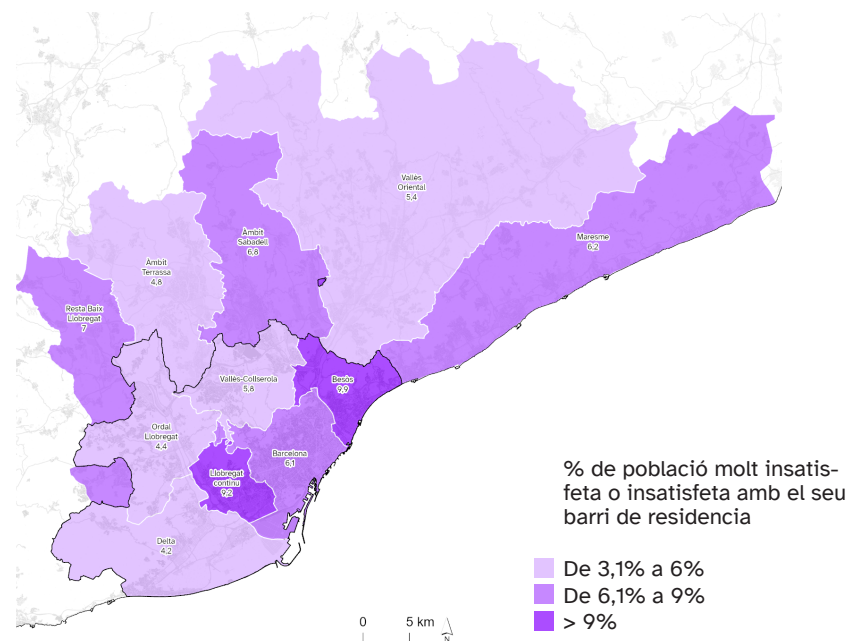

Font: Institut Metròpoli, Enquesta de cohesió urbana, 2022.

▶ A l'àmbit metropolità, el percentatge de població molt insatisfeta o insatisfeta amb el barri i l'entorn immediat on es resideix és de 6,5%. El Besòs (9,9%) i el Llobregat continu (9,2%) són els subàmbits metropolitans amb una proporció de població insatisfeta més elevada.

La distància òptima a les llars d'infants és de 500 metres. Aproximadament en 1 de cada 6 municipis més del 75% de la població de 0 a 3 anys resideix a una distància menor. Badia del Vallès i Barberà del Vallès són els municipis que tenen una major accessibilitat sobre el conjunt de l'AMB. La distància òptima als CAP és de 600 metres. En 1 de cada 3 municipis de l'AMB el 75% de la població de 75 i més anys resideix a una distància menor.

Proximitat (en base a la distància òptima) dels equipaments públics d'escoles bressol (població de 0 a 3 anys) i de centres d'atenció primària (població de 75 i més anys). AMB, 2021

Municipi	Proximitat llars d'infants (%)	Proximitat llars d'infants públiques (%)	Proximitat CAP (%)
Badalona	91,4	41,2	80,6
Badia del Vallès	100,0	100,0	77,8
Barberà del Vallès	94,1	89,2	67,8
Barcelona	94,2	75,3	73,0
Begues	21,6	21,6	47,9
Castellbisbal	39,8	26,3	43,6
Castelldefels	71,1	32,0	44,9
Cerdanyola del Vallès	69,5	32,9	73,7
Cervelló	24,9	24,1	28,7
Corbera de Llobregat	32,1	10,1	19,5
Cornellà de Llobregat	89,9	82,3	90,7
el Papiol	47,3	47,3	80,5
el Prat de Llobregat	91,4	86,5	36,3
Esplugues de Llobregat	87,0	74,8	81,0
Gavà	77,1	36,0	56,9
l'Hospitalet de Llobregat	99,0	66,5	88,2
la Palma de Cervelló	88,1	57,8	88,3
Molins de Rei	79,7	71,2	16,2
Montcada i Reixac	48,1	43,6	60,5
Montgat	55,1	11,2	23,9
Pallejà	65,2	62,5	70,1
Ripollet	71,7	32,7	78,5
Sant Adrià de Besòs	72,8	58,5	80,1
Sant Andreu de la Barca	84,9	76,7	64,5
Sant Boi de Llobregat	88,3	41,4	67,9
Sant Climent de Llobregat	47,0	47,0	84,1
Sant Cugat del Vallès	71,9	25,5	31,0
Sant Feliu de Llobregat	93,7	68,7	73,2
Sant Joan Despi	82,8	73,1	57,1
Sant Just Desvern	48,6	22,5	37,3
Sant Vicenç dels Horts	50,6	45,2	43,2
Santa Coloma de Cervelló	4,6	4,6	61,7
Santa Coloma de Gramenet	93,3	74,2	93,3
Tiana	15,6	12,6	51,5
Torrelles de Llobregat	8,1	8,1	43,7
Viladecans	85,5	52,3	83,1

Font: Institut Metròpoli, Geodatabase d'equipaments de l'AMB i Base de població per parcel·les cadastrals (base 2020).



Indicador 20. Cohesió social i urbana

Vulnerabilitat urbana

Índex de vulnerabilitat urbana segons àmbits estadístics metropolitans (AEM). AMB, 2020

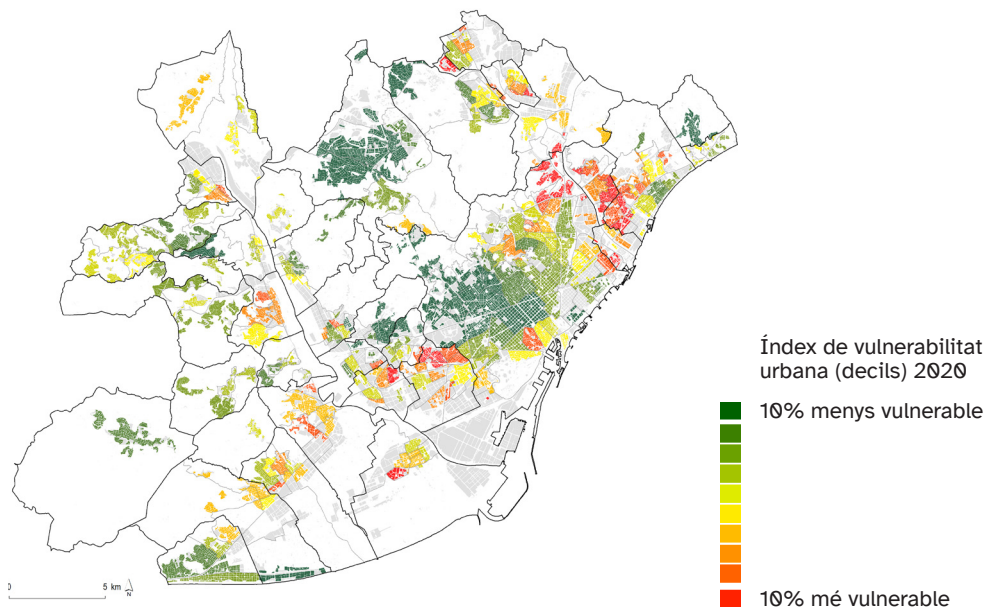

Font: Institut Metròpoli, índex de vulnerabilitat urbana, 2020.

▶ L'índex de vulnerabilitat urbana (IVU) és un indicador sintètic que mesura la concurrència de riscos socials i residencials a nivell de barri (AEM). S'expressa en 10 categories (decils), agrupant a l'extrem inferior els AEM amb el nivell de vulnerabilitat urbana més baix (verd) i a l'extrem superior els barris que es troben en les situacions de vulnerabilitat urbana més extremes (vermell). L'any 2020, les zones metropolitanes amb major concentració de barris vulnerables es troben a l'eix Besòs (on hi ha el nombre més elevat de barris vulnerables de la metròpoli) i a l'eix Llobregat (on els barris vulnerables són més dispersos).

L'any 2020, els AEM més vulnerables de l'AMB es concentren a 10 municipis. Badia del Vallès (100%) i Santa Coloma de Gramenet (52,1%) són els municipis amb una proporció més elevada de població resident en aquest tipus de barris.

L'AMB EN XIFRES
2023

Distribució dels AEM amb vulnerabilitat urbana extrema (decil 10) segons municipi. AMB, 2020

Municipi	% AEM amb vulnerabilitat extrema	% població resident en AEM amb vulnerabilitat extrema
Badalona	14,3	18,5
Badia del Vallès*	100,0	100,0
Barcelona	11,0	3,2
Cornellà de Llobregat	14,3	28,6
Hospitalet de Llobregat, l'	23,1	27,8
Montcada i Reixac	33,3	20,3
Prat de Llobregat	11,1	11,1
Ripollet	14,3	16,7
Sant Adrià de Besòs	33,3	29,1
Santa Coloma de Gramenet	54,5	52,1
Total	18,4	11,9

* Aquest municipi constitueix un únic AEM.

Font: Institut Metròpoli, índex de vulnerabilitat urbana, 2020.



Habitatge

Indicador 21. Habitatge

Habitatges iniciats

Habitatges iniciats a Barcelona, resta de l'AMB, resta de la RMB i resta de Catalunya, 2002 - 2022

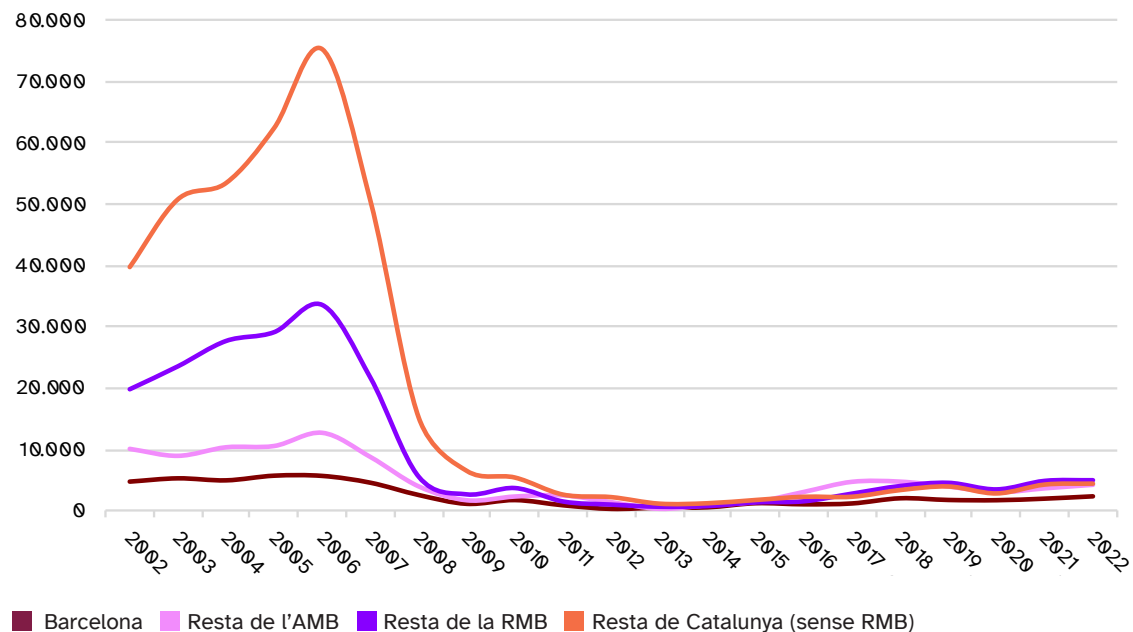

Font: Generalitat de Catalunya, Secretaria d'Habitatge i Inclusió Social a partir dels visats d'obra del Col·legi d'Aparelladors i Arquitectes Tècnics de Catalunya.

► L'any 2022 han augmentat els habitatges iniciats a tots els àmbits territorials. En el conjunt de l'AMB s'han iniciat 6.925 habitatges, un 16% més que l'any anterior. Tot i aquests increments, el ritme de construcció està molt per sota del que es va donar durant el darrer boom immobiliari (1996-2007).

Els municipis de l'AMB on s'han iniciat més habitatges per mil habitants són: Esplugues de Llobregat (9,4), Tiana (9) i Barberà del Vallès (8,6). A la ciutat de Barcelona s'han iniciat 2.518 habitatges, el 17% més que l'any anterior.

L'AMB EN XIFRES
2023

Habitatges iniciats als municipis de l'AMB, 2022

	Habitatges iniciats	H. Iniciats per 1.000 habitants	Variació 2021-22 (%)
Badalona	871	3,9	8%
Badia del Vallès	32	2,4	-
Barberà del Vallès	284	8,6	165%
Barcelona	2.518	1,5	17%
Begues	60	8,1	-5%
Castellbisbal	21	1,6	75%
Castelldefels	164	2,4	119%
Cerdanyola del Vallès	102	1,8	70%
Cervelló	16	1,7	23%
Corbera de Llobregat	13	0,9	-32%
Cornellà de Llobregat	222	2,5	41%
Esplugues de Llobregat	436	9,4	96%
Gavà	26	0,6	-37%
Hospitalet de Llobregat, l'	373	1,4	-44%
Molins de Rei	124	4,7	0%
Montcada i Reixac	19	0,5	-37%
Montgat	25	2,0	-32%
Pallejà	90	7,8	84%
Palma de Cervelló, la	15	5,0	-
Papiol, el	25	5,8	733%
Prat de Llobregat, el	152	2,3	-53%
Ripollet	22	0,6	38%
Sant Adrià de Besòs	81	2,2	-18%
Sant Andreu de la Barca	9	0,3	-31%
Sant Boi de Llobregat	229	2,7	160%
Sant Climent de Llobregat	4	1,0	100%
Sant Cugat del Vallès	188	2,0	18%
Sant Feliu de Llobregat	13	0,3	-85%
Sant Joan Despí	207	6,1	-23%
Sant Just Desvern	8	0,4	-62%
Sant Vicenç dels Horts	26	0,9	-16%
Santa Coloma de Cervelló	1	0,1	-97%
Santa Coloma de Gramenet	118	1,0	42%
Tiana	82	9,0	-6%
Torrelles de Llobregat	13	2,1	30%
Viladecans	336	5,0	1767%
AMB sense Barcelona	4.407	2,6	15%
AMB	6.925	2,1	16%

Font: Generalitat de Catalunya, Secretaria d'Habitatge i Inclusió Social a partir dels visats d'obra del Col·legi d'Aparelladors i Arquitectes Tècnics de Catalunya, i INE.



Indicador 22. Habitatge

Habitatges acabats

Habitatges acabats a Barcelona, resta de l'AMB, resta de la RMB i resta de Catalunya, 2002 - 2022

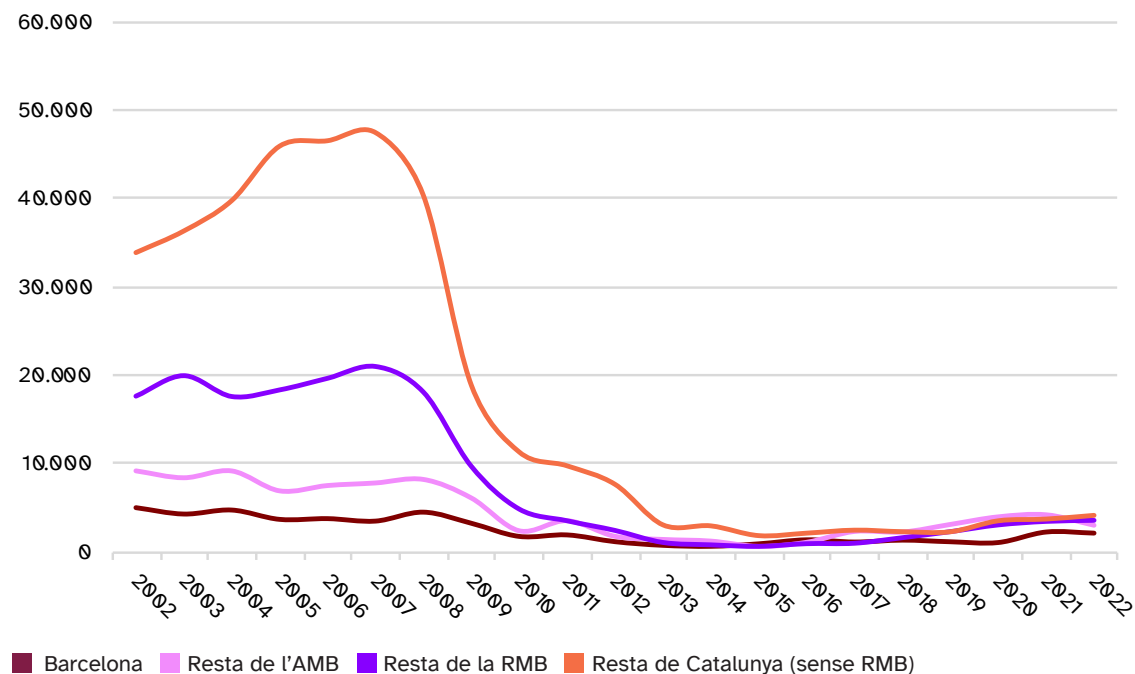

Font: Generalitat de Catalunya, Secretaria d'Habitatge i Inclusió Social a partir dels visats d'obra del Col·legi d'Aparelladors i Arquitectes Tècnics de Catalunya.

▶ En el cas dels habitatges acabats, l'any 2022 s'ha produït un descens, lleuger, a la ciutat de Barcelona (-6%), i més intens a la resta de l'AMB (-28%). En canvi, a la resta de la RMB (3%) i a Catalunya (11%) s'han incrementat. En conjunt, a l'Àrea Metropolitana de Barcelona s'han acabat 5.049 habitatges, xifra que representa un 21% menys que l'any anterior.

Els municipis amb més habitatges acabats per 1.000 habitants són: Montgat (16), Sant Joan Despí (5,1) i Pallejà (4,2). A l'altre extrem es troba Badia del Vallès (0), Santa Coloma de Gramenet (0,2) i el Papiol (0,2).

Habitatges acabats en els municipis de l'AMB, 2022

	Habitatges acabats	H. Acabats per 1.000 habitants	Variació 2021-22 (%)
Badalona	453	2,0	-36%
Badia del Vallès	0	0,0	-
Barberà del Vallès	99	3,0	-2%
Barcelona	2.041	1,2	-6%
Begues	18	2,4	29%
Castellbisbal	5	0,4	-79%
Castelldefels	80	1,2	116%
Cerdanyola del Vallès	104	1,8	73%
Cervelló	37	4,0	76%
Corbera de Llobregat	12	0,8	50%
Cornellà de Llobregat	127	1,4	-62%
Esplugues de Llobregat	96	2,1	2300%
Gavà	177	3,8	127%
Hospitalet de Llobregat, l'	410	1,5	-46%
Molins de Rei	74	2,8	-49%
Montcada i Reixac	39	1,1	200%
Montgat	196	16,0	184%
Pallejà	49	4,2	206%
Palma de Cervelló, la	3	1,0	200%
Papiol, el	1	0,2	-97%
Prat de Llobregat, el	68	1,0	-46%
Ripollet	18	0,5	-76%
Sant Adrià de Besòs	126	3,4	-56%
Sant Andreu de la Barca	68	2,5	580%
Sant Boi de Llobregat	46	0,6	-55%
Sant Climent de Llobregat	3	0,7	50%
Sant Cugat del Vallès	134	1,4	-70%
Sant Feliu de Llobregat	174	3,8	107%
Sant Joan Despí	174	5,1	-6%
Sant Just Desvern	11	0,6	-93%
Sant Vicenç dels Horts	18	0,6	0%
Santa Coloma de Cervelló	34	4,1	1033%
Santa Coloma de Gramenet	26	0,2	-16%
Tiana	30	3,3	-75%
Torrelles de Llobregat	5	0,8	150%
Viladecans	93	1,4	-12%
AMB sense Barcelona	3.008	1,8	-28%
AMB	5.049	1,5	-21%

Font: Generalitat de Catalunya, Secretaria d'Habitatge i Inclusió Social a partir dels visats d'obra del Col·legi d'Aparelladors i Arquitectes Tècnics de Catalunya, i INE.



Indicador 23. Habitatge

Segments del mercat

Evolució de les compravendes d'habitatge d'obra nova, de segona mà i contractes de lloguer a l'AMB, 2005 - 2022

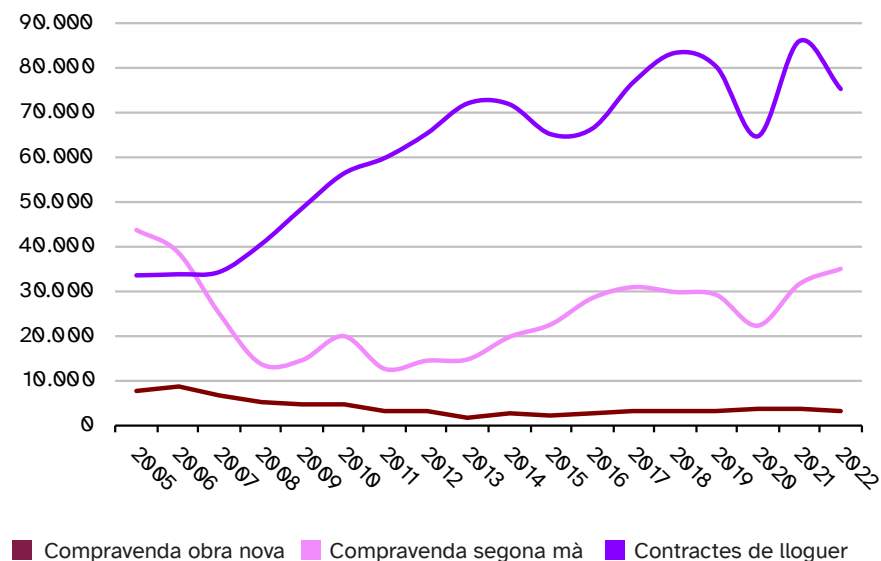

Font: Ministerio de Fomento, a partir del Consejo General del Notariado i Secretaria d'Habitatge i Inclusió Social, a partir de les fiances dipositades a l'INCASÒL.

► El 2022 s'ha incrementat el nombre de compravendes d'habitatge a l'àrea metropolitana de Barcelona, sobretot de segona mà, que és el segment majoritari. Per la seva banda, els contractes de lloguer han disminuït. En concret, a l'àrea metropolitana de Barcelona s'han realitzat 34.866 transaccions de compravenda d'habitatges de segona mà, 3.023 d'obra nova, i s'han signat 74.999 nous contractes de lloguer.

Segments del mercat a Barcelona, resta de l'AMB i Catalunya, 2022

	Barcelona		Resta AMB		Catalunya	
	operacions	%	operacions	%	operacions	%
Compravenda obra nova	620	0,9	2.403	5,1	8.531	3,1
Compravenda segona mà	16.925	25,9	17.941	37,8	101.694	37,4
Contractes de lloguer	47.927	73,2	27.072	57,1	152.770	56,2
Total	65.472	100,0	47.416	100,0	262.995	100,0

Font: Ministerio de Fomento, a partir del Consejo General del Notariado i Secretaria d'Habitatge i Inclusió Social, a partir de les fiances dipositades a l'INCASÒL.

► El pes de les operacions de lloguer són majoritàries a tot el territori, seguint la tendència iniciada després del darrer boom immobiliari (1996-2007). No obstant això, a la ciutat de Barcelona les operacions de lloguer tenen un pes molt majoritari, que arriba l'any 2022 al 73,2%, mentre que a la resta de l'àrea metropolitana és del 57,1%, i al conjunt de Catalunya del 56,2%.



Indicador 24. Habitatge

Transaccions d'obra nova

Evolució de les compraves d'habitatge d'obra nova a Barcelona, resta de l'AMB, resta de la RMB i resta de Catalunya, 2005 - 2022

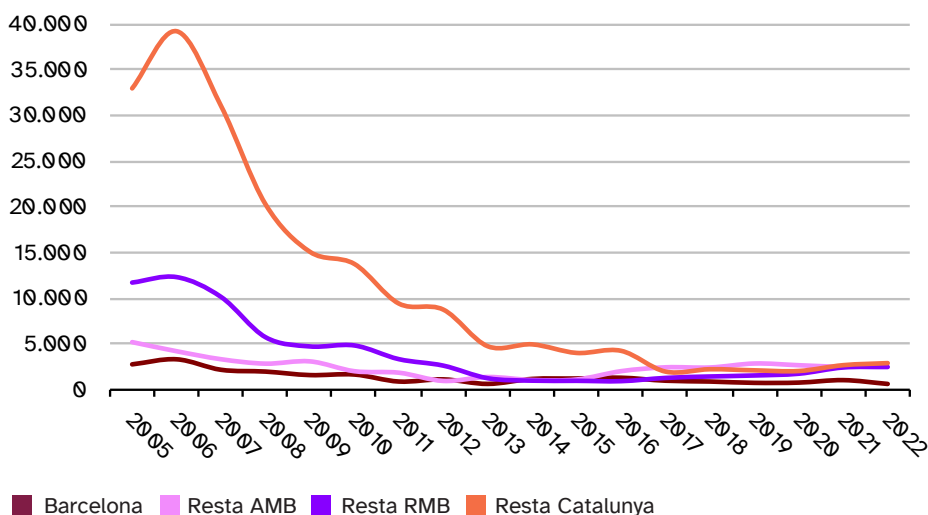

Font: Ministerio de Fomento, a partir del Consejo General del Notariado.

► El 2022 el nombre de transaccions d'obra nova han disminuït a Barcelona (-40,4%) i a la resta de l'àrea metropolitana (-7,9%). En canvi, han augmentat a la resta de la regió metropolitana (2,1%) i la resta de Catalunya (8,1%).

Els municipis amb un increment de les transaccions més elevat el 2022 són: Sant Andreu de la Barca (4.200%), Sant Vicenç dels Horts (400%) i Cerdanyola del Vallès (255%). A l'altre extrem hi ha Badia del Vallès, on no s'ha produït cap transacció, Tiana (-82,7%) i Sant Feliu de Llobregat (-74,3%).

Variació de les compraves d'habitatge d'obra nova als municipis de l'AMB, 2021-2022 (%)

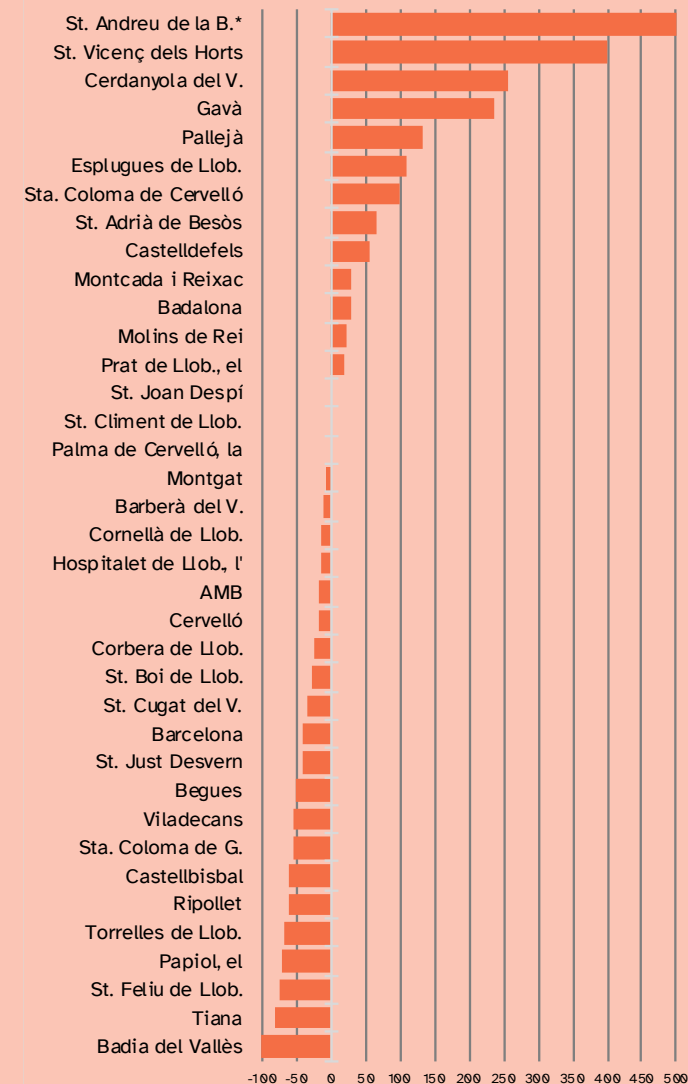

*Notes: St. Andreu de la Barca, 4200%.

Font: Ministerio de Fomento, a partir del Consejo General del Notariado.



Indicador 25. Habitatge

Transaccions de segona mà

Evolució de les compraves d'habitatge de segona mà a Barcelona, resta de l'AMB, resta de la RMB i resta de Catalunya, 2005 - 2022

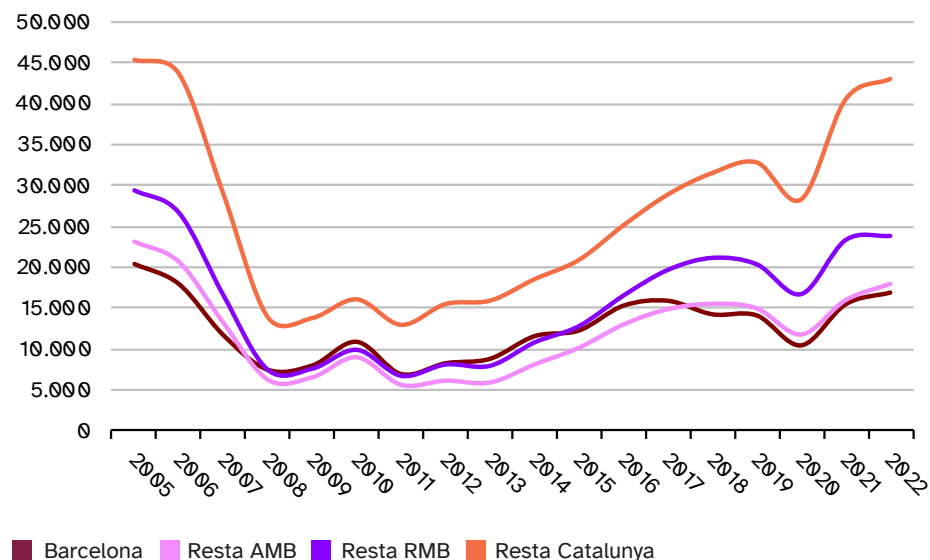

Font: Ministerio de Fomento, a partir del Consejo General del Notariado.

► L'any 2022 han augmentat el nombre de transaccions de segona mà en tots els àmbits territorials. A Barcelona s'han formalitzat 16.925 transaccions de segona mà, amb un creixement del 9,2%; a la resta de l'àrea metropolitana, 17.941 (12,4%); a la resta de la regió, 23.726 (2,2%), i la resta de Catalunya, 43.102 (6,1%).

Els municipis de l'AMB amb un increment més important de les transaccions són Sant Adrià de Besòs (33,6%), Santa Coloma de Gramenet (28,7%) i Cerdanyola del Vallès (25,6%). Entre les localitats en què més han disminuït hi ha la Palma de Cervelló (-28,9%), Castellbisbal (-24,5%) i Begues (-23,5%).

Variació de les compraves d'habitatge de segona mà als municipis de l'AMB, 2021-2022 (%)

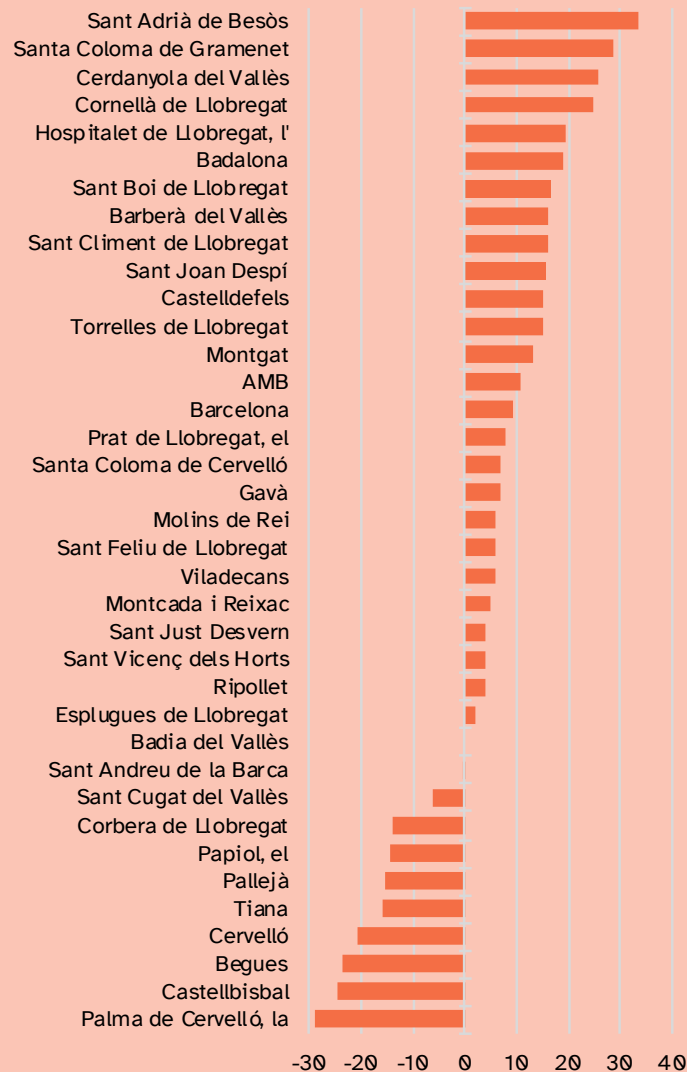

Font: Ministerio de Fomento a partir del Consejo General del Notariado.



Indicador 26. Habitatge

Nous contractes de lloguer

Evolució dels nous contractes de lloguer a Barcelona, resta de l'AMB, resta de la RMB i resta de Catalunya, 2005 - 2022

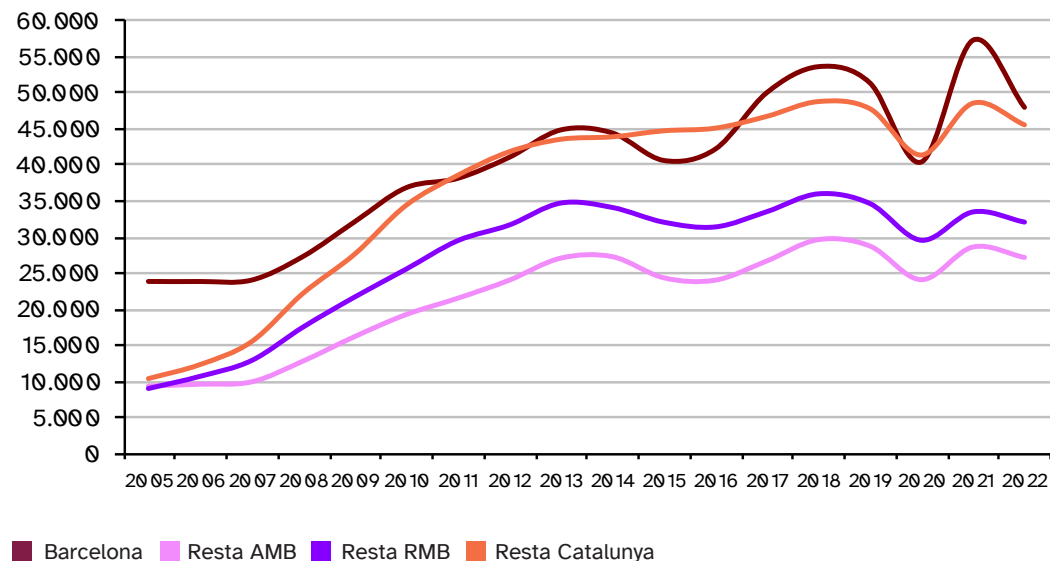

Font: Generalitat de Catalunya, Secretaria d'Hàbitat Urbà i Territori a partir de les fiances dipositades a l'INCASÒL.

Després del notable increment en el nombre de contractes de lloguer durant el 2021, l'any 2022 han disminuït de manera significativa a tots els àmbits territorials. A Barcelona s'han signat 47.927 contractes de lloguer, el 16,1% menys que l'any anterior; a la resta de l'àrea metropolitana, 27.072 (-5%); a la resta de la regió, 32.037 (-4,5%), i a la resta de Catalunya, 45.734 (-6,0%).

Els que més destaquen són Badia del Vallès, amb un increment del 96,6%, Tiana (22,2%) i Sant Adrià de Besòs (18,1%). En l'altre extrem, els municipis amb un descens més important són Corbera de Llobregat (-22,3%), la Palma de Cervelló (-22,2%) i Barcelona (-16,1%).

Variació del nombre de nous contractes de lloguer als municipis de l'AMB, 2021-2022 (%)

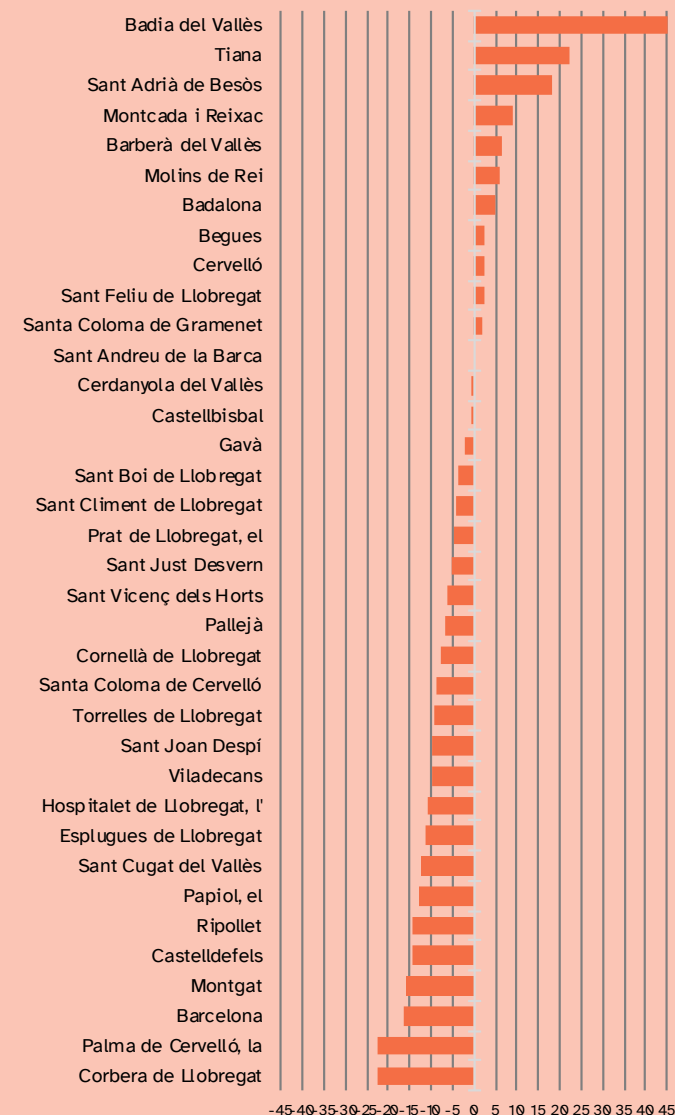

Font: Generalitat de Catalunya, Secretaria d'Habitatge i Inclusió Social, a partir de les fiances dipositades a l'INCASÒL.



Indicador 27. Habitatge

Preu mitjà obra nova

Evolució del preu mitjà de l'obra nova (APCE i Registradors) i variació interanual (%) a Barcelona, i resta de l'AMB, 2004 - 2022

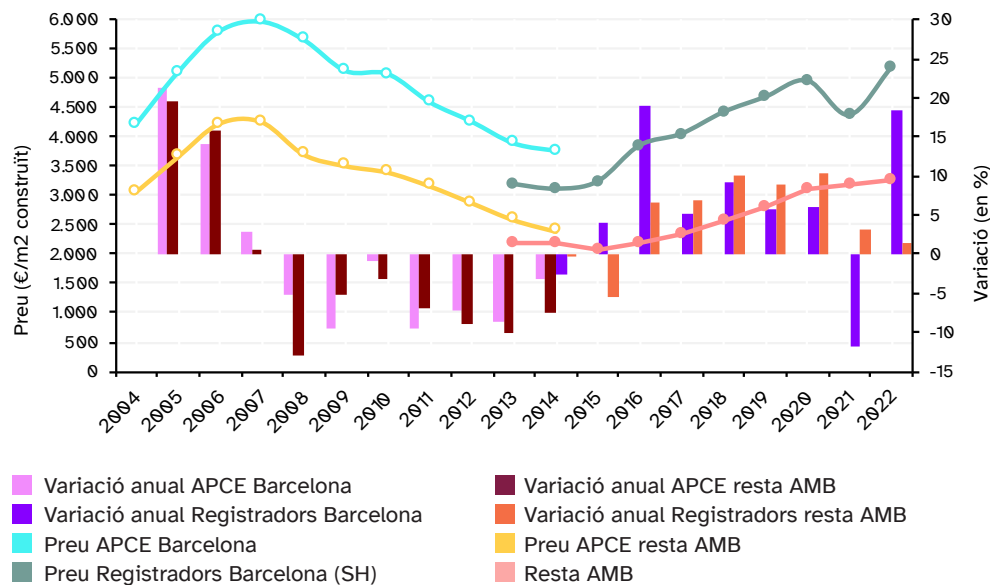

Font: APCE i Generalitat de Catalunya, Secretaria d'Habitatge i Inclusió Social, a partir del Col·legi de Registradors de la Propietat.

► El 2022 el preu mitjà de l'obra nova a la ciutat de Barcelona i a la resta de l'àrea metropolitana ha augmentat un 18,4% i un 1,5%, respectivament, i se situen en els màxims des de l'any 2013 (5.170,9 €/m2 construït i 3.246,9 €/m2, respectivament).

Els municipis amb preu per metre quadrat més elevat són: Barcelona (5.170,9 €/m2 construït), Cornellà de Llobregat (4.648,9 €/m2 construït), Sant Cugat del Vallès (4.481,0 €/m2 construït) i Sant Just Desvern (4.101,9 €/m2 construït).

Preu mitjà de l'habitatge d'obra nova als municipis de l'AMB, 2019 - 2022
(€/m2 construït)

	2019	2020	2021	2022	Var. 2021-2022 (%)
Badalona	2.640,8	2.771,6	2.802,4	2.783,5	-0,7
Badia del V.	N.D.	N.D.	N.D.	1.206,9	-
Barberà del V.	2.251,8	2.057,9	2.105,0	2.151,5	2,2
Barcelona	4.674,6	4.952,8	4.368,5	5.170,9	18,4
Begues	1.337,5	N.D.	N.D.	N.D.	-
Castellbisbal	N.D.	N.D.	N.D.	N.D.	-
Castelldefels	3.981,8	3.967,2	4.076,5	3.574,9	-12,3
Cerdanyola del V.	2.722,3	2.695,7	2.757,2	2.725,0	-1,2
Cervelló	1.577,0	1.803,9	1.770,9	2.130,4	20,3
Corbera de Llob.	1.351,0	1.521,0	1.431,1	1.597,7	11,6
Cornellà de Llob.	3.138,7	N.D.	3.433,7	4.648,9	35,4
Esplugues de Llob.	4.097,4	6.542,3	5.184,7	3.987,5	-23,1
Gavà	3.178,9	3.135,3	2.928,3	3.002,0	2,5
Hospitalet de Llob, l'	2.445,5	2.783,2	3.332,0	3.411,3	2,4
Molins de Rei	2.406,9	3.388,0	2.820,2	3.161,7	12,1
Montcada i Reixac	2.012,6	1.937,0	2.281,0	2.364,9	3,7
Montgat	2.174,6	3.337,7	3.505,7	3.397,8	-3,1
Pallejà	2.238,7	2.576,1	2.746,9	2.645,6	-3,7
Prat de Llob., el	2.996,6	2.921,5	3.840,8	3.561,4	-7,3
Ripollet	2.141,9	2.271,3	3.092,8	2.018,0	-34,8
St. Adrià de Besòs	3.013,6	3.250,2	3.531,4	3.662,4	3,7
St. Andreu de la B.	N.D.	N.D.	N.D.	3.087,1	-
St. Boi de Llob.	2.771,9	2.883,1	3.127,4	2.911,1	-6,9
St. Cugat del V.	3.762,7	3.665,3	4.260,5	4.481,0	5,2
St. Feliu de Llob.	2.892,5	3.066,9	3.259,7	3.171,2	-2,7
St. Joan Despí	2.666,0	3.007,6	2.975,7	3.219,5	8,2
St. Just Desvern	3.243,6	3.813,2	3.817,1	4.101,9	7,5
St Vicenç dels H.	1.605,7	1.943,5	1.865,7	2.039,3	9,3
Sta Coloma de C.	2.665,8	N.D.	2.343,2	2.058,4	-12,2
Sta Coloma de G.	2.095,7	2.306,8	2.481,2	1.999,5	-19,4
Tiana	3.402,2	3.901,1	3.729,5	4.076,4	9,3
Torrelles de Llob.	1.895,1	1.547,2	2.107,7	2.447,2	16,1
Viladecans	2.455,0	2.805,5	3.115,6	3.196,5	2,6
AMB sense Barcelona	2.812,4	3.103,9	3.199,0	3.246,9	1,5
AMB	3.321,8	3.473,7	3.532,8	3.834,9	8,6

Font: Generalitat de Catalunya, Secretaria d'Habitatge i Inclusió Social, a partir del Col·legi de Registradors de la Propietat.



Indicador 28. Habitatge

Preu mitjà segona mà

Evolució del preu mitjà de l'habitatge de segona mà (AEV i Registradors) i variació interanual (en %) a Barcelona, i resta de l'AMB, 2005 - 2022

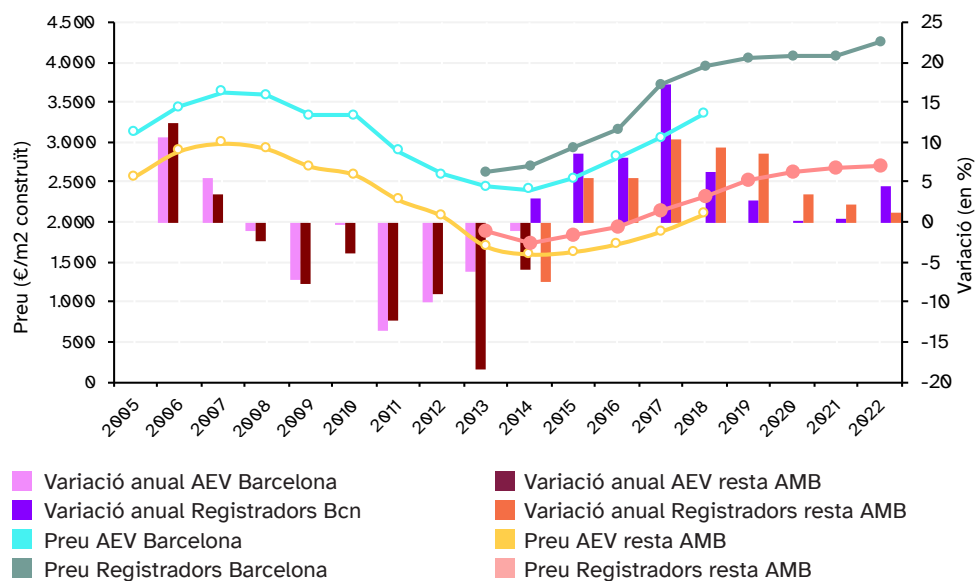

Font: Ministerio de Fomento a partir de AEV i Generalitat de Catalunya, Secretaria d'Habitatge i Inclusió Social, a partir del Col·legi de Registradors de la Propietat.

▶ En el cas de l'habitatge de segona mà, durant el 2022 s'ha mantingut la tendència a l'increment dels preus, tant en el cas de Barcelona com a la resta de l'AMB. A Barcelona l'augment ha estat d'un 4,5%, el més important dels darrers quatre anys, i el preu mitjà se situa a 4.267,70 €/m2. A la resta de l'AMB l'increment és inferior, un 1,1%, el més baix en els últims vuit anys.

El municipi amb el preu per metre quadrat de segona mà més elevat és Sant Cugat del Vallès (4.405,58 €/m2), seguit de Barcelona (4.267,7 €/m2), Sant Just Desvern (3.975,1 €/m2) i Castelldefels (3.966,4 €/m2).

Preu mitjà de l'habitatge de segona mà als municipis de l'AMB, 2019 -2022

	2019	2020	2021	2022	Var. 2021-2022 (%)
Badalona	2.236,6	2.336,9	2.289,8	2.275,9	-0,6
Badia del V.	1.409,7	1.781,3	1.437,0	1.358,3	-5,5
Barberà del V.	2.041,9	2.190,3	2.352,1	2.547,3	8,3
Barcelona	4.058,0	4.067,4	4.084,1	4.267,7	4,5
Begues	2.050,3	2.137,6	2.168,4	2.302,0	6,2
Castellbisbal	2.068,5	1.815,1	2.270,7	2.204,5	-2,9
Castelldefels	3.479,8	3.645,2	3.867,9	3.966,4	2,5
Cerdanyola del V.	2.669,6	2.731,8	2.833,0	2.890,5	2,0
Cervelló	1.686,8	1.778,4	1.848,4	1.882,5	1,8
Corbera de Llob.	1.693,2	1.603,3	1.674,8	1.788,4	6,8
Cornellà de Llob.	2.772,1	2.947,9	2.905,9	2.964,7	2,0
Esplugues de Llob.	2.868,6	3.074,1	3.176,0	3.282,1	3,3
Gavà	2.970,1	2.984,9	3.292,3	3.264,6	-0,8
Hospitalet de Llob.'	2.424,2	2.539,1	2.552,5	2.594,4	1,6
Molins de Rei	2.635,3	2.735,8	2.793,0	2.863,4	2,5
Montcada i Reixac	1.825,6	1.978,4	1.969,0	1.909,9	-3,0
Montgat	3.038,7	2.884,1	3.034,6	2.951,0	-2,8
Pallejà	2.189,5	2.292,7	2.369,8	2.590,8	9,3
Prat de Llob., el	2.495,5	2.641,2	2.619,8	2.623,9	0,2
Ripollet	2.484,5	2.560,9	2.955,4	2.460,6	-16,7
St Adrià de Besòs	2.636,2	2.508,5	2.639,9	2.544,3	-3,6
St Andreu de la B.	2.035,7	2.174,1	2.141,6	2.371,8	10,7
St Boi de Llob.	2.338,4	2.441,6	2.513,4	2.655,7	5,7
St Cugat del V.	3.628,6	3.760,7	3.917,1	4.405,6	12,5
St Feliu de Llob.	2.808,8	2.872,5	2.598,1	2.969,5	14,3
St Joan Despí	3.023,5	3.014,2	3.114,2	3.173,2	1,9
St Just Desvern	3.633,5	3.285,9	4.182,6	3.975,1	-5,0
St Vicenç dels Horts	1.948,3	2.098,2	2.173,8	2.160,9	-0,6
Sta Coloma de C.	2.356,8	2.462,8	2.508,6	2.727,4	8,7
Sta Coloma de G.	2.012,5	2.093,9	2.009,0	2.132,8	6,2
Tiana	2.834,4	2.890,0	3.232,0	2.923,2	-9,6
Torrelles de Llob.	2.105,0	1.975,7	1.847,4	1.994,4	8,0
Viladecans	2.449,9	2.390,8	2.524,8	2.695,5	6,8
AMB sense Barcelona	2.530,6	2.620,0	2.675,9	2.705,5	1,1
Total AMB	3.290,6	3.318,9	3.380,2	3.463,1	2,5

Font: Generalitat de Catalunya, Secretaria d'Habitatge i Inclusió Social, a partir del Col·legi de Registradors de la Propietat.



Indicador 29. Habitatge

Preu mitjà lloguer

Evolució del preu mitjà de l'habitatge de lloguer a Barcelona i resta de l'AMB, 2005 - 2022

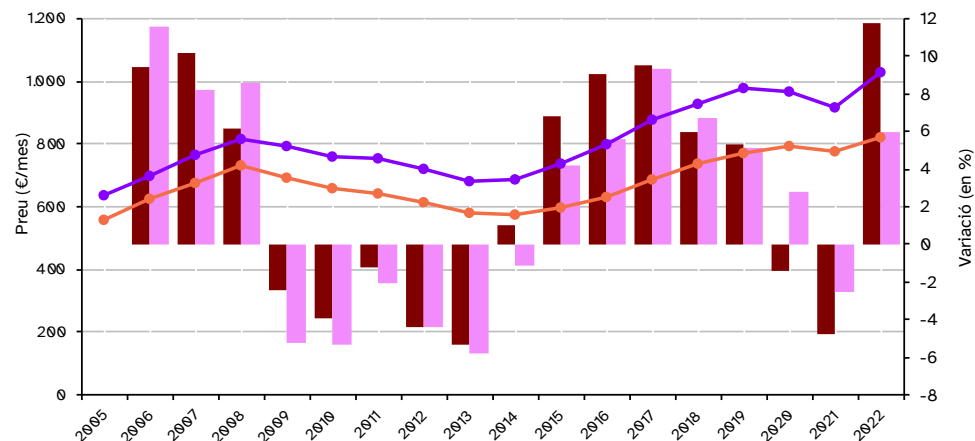

■ Variació anual Barcelona ■ Variació anual resta AMB ■ Preu Barcelona ■ Preu resta AMB

Font: Generalitat de Catalunya, Secretaria d'Habitatge i Inclusió Social a partir de les fiances dipositades a l'INCASOL.

► Després del descens de l'any anterior, el 2022 el preu mitjà del lloguer ha augmentat l'11,8% a Barcelona i el 6% a la resta de l'àrea, i ha acabat situant-se en 1.026,9 € i 820,4 €, respectivament.

Únicament en quatre municipis el preu mitjà de lloguer ha disminuït lleugerament: Badia del Vallès (-7,7%), Begues (-1,2%), Cervelló (-0,6%) i Pal·lejà (-0,6%). Els increments més elevats es troben al Papiol (28,2%), Sant Joan Despí (12,2%) i Barcelona (11,8%). En cinc municipis el lloguer mitjà supera els 1.000 € mensuals: Sant Cugat del Vallès (1.240,9 €), Sant Just Desvern (1.228,7 €), Castelldefels (1.040,0 €), Barcelona (1.026,9 €) i Tiana (1.003,6 €).

Preu mitjà de l'habitatge de lloguer als municipis de l'AMB, 2019 - 2022

	2019	2020	2021	2022	Var. 2021-2022 (%)
Badalona	719,3	736,8	730,4	808,0	10,6
Badia del Vallès	271,9	281,6	306,3	282,6	-7,7
Barberà del Vallès	711,2	730,7	666,9	704,6	5,7
Barcelona	978,8	964,8	918,8	1.026,9	11,8
Begues	795,5	921,1	1008,8	996,4	-1,2
Castellbisbal	749,6	708,3	752,2	764,3	1,6
Castelldefels	1001,6	1007,1	975,6	1.040,0	6,6
Cerdanyola del Vallès	773,1	766,3	729,7	790,6	8,3
Cervelló	831,6	829,4	782,7	777,8	-0,6
Corbera de Llobregat	701,7	717,3	715,8	741,3	3,6
Cornellà de Llobregat	696,3	699,6	695,5	723,2	4,0
Esplugues de Llobregat	848,2	912,1	841,1	900,9	7,1
Gavà	888,7	937,6	909,7	929,4	2,2
Hospitalet de Llobregat, l'	697,2	702,8	688,7	731,3	6,2
Molins de Rei	768,0	775,0	739,4	760,2	2,8
Montcada i Reixac	637,0	649,0	644,5	667,7	3,6
Montgat	885,7	926,8	830,9	938,3	12,9
Pallejà	794,5	755,8	762,4	757,6	-0,6
Palma de Cervelló, la	670,9	703,3	673,6	691,9	2,7
Papiol, el	680,4	697,8	665,3	852,9	28,2
Prat de Llobregat, el	729,9	750,3	713,3	765,7	7,3
Ripollet	644,6	635,8	624,6	663,8	6,3
Sant Adrià de Besòs	713,9	744,9	750,4	837,1	11,6
Sant Andreu de la Barca	639,1	643,8	633,4	681,4	7,6
Sant Boi de Llobregat	712,8	723,3	693,2	738,9	6,6
Sant Climent de Llobregat	711,6	760,9	779,6	813,7	4,4
Sant Cugat del Vallès	1134,2	1177,9	1175,4	1.240,9	5,6
Sant Feliu de Llobregat	816,5	817,8	792,9	826,2	4,2
Sant Joan Despí	849,4	862,0	795,6	892,6	12,2
Sant Just Desvern	1092,0	1251,5	1132,5	1.228,7	8,5
Sant Vicenç dels Horts	682,4	682,3	673,8	723,2	7,3
Santa Coloma de Cervelló	853,6	767,5	792,3	834,3	5,3
Santa Coloma de Gramenet	614,8	614,5	607,4	637,0	4,9
Tiana	1005,6	1071,7	984,2	1.003,6	2,0
Torrelles de Llobregat	681,6	774,6	724,5	818,0	12,9
Viladecans	746,3	764,3	741,4	780,8	5,3
AMB sense Barcelona	772,9	794,3	774,1	820,4	6,0
AMB	905,0	901,2	870,7	952,4	9,4

Font: Generalitat de Catalunya, Secretaria d'Habitatge i Inclusió Social, a partir de les fiances dipositades a l'INCASOL.



Indicador 30. Habitatge

Esforç d'accés al lloguer

Esforç d'accés al lloguer per a ingressos de 25.500 € i 35.000 € anuals per llar als municipis de l'àrea metropolitana de Barcelona, 2022 (en % dels ingressos)

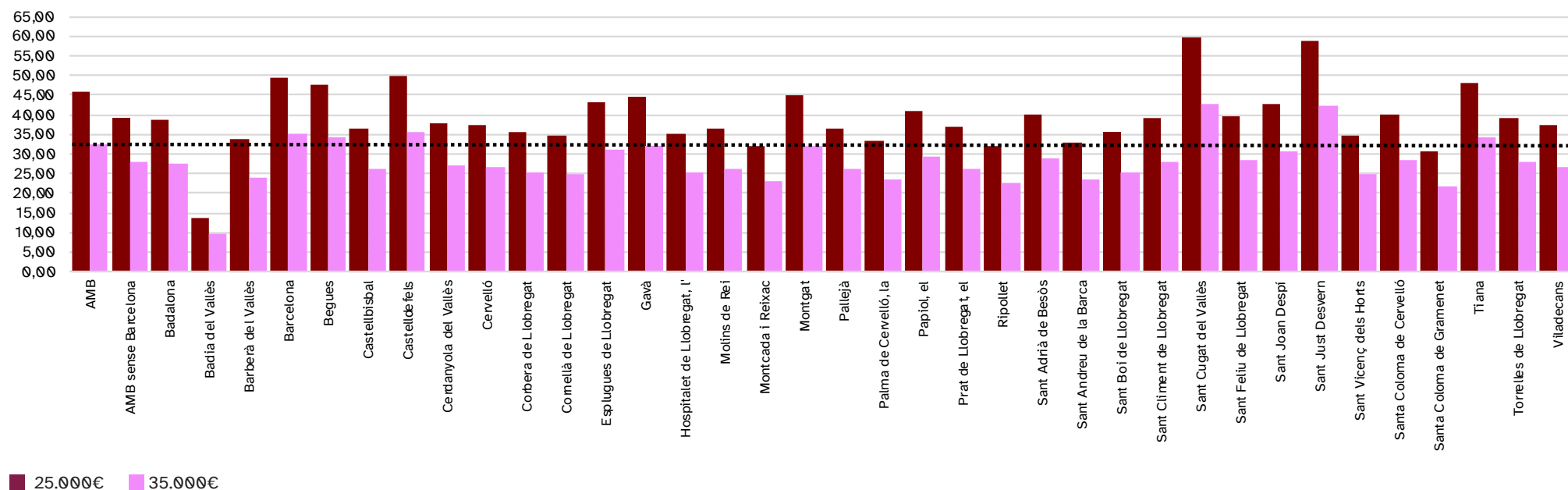

Font: Institut Metròpoli a partir de Generalitat de Catalunya, Secretaria d'Habitatge i Inclusió Social, a partir de les dades dipositades a l'INCASOL i Ministerio de Empleo y Seguridad Social.

► L'any 2022 l'esforç econòmic que ha d'assumir una llar de l'àrea metropolitana amb uns ingressos mitjans de 25.000 euros per llogar un habitatge de preu mitjà ha augmentat de manera notable, i supera el líndar del 40%. Concretament, l'esforç s'ha situat l'any 2022 en el 45,7% dels seus ingressos al conjunt de l'AMB. Tan sols hi ha un municipi on una llar amb aquest nivell d'ingressos podria llogar un habitatge amb menys del 30% de la seva renda: Badia del Vallès (13,5%). A l'altre extrem es troben Sant Cugat del Vallès (59,5%) i Sant Just Desvern (58,9%).

En el cas d'una llar amb uns ingressos de 35.000 euros, ha de destinar més d'un 30% d'aquests emoluments per accedir a un habitatge de lloguer de preu mitjà en 11 municipis de l'AMB. Els municipis on l'esforç és més elevat per a una llar amb 35.000 euros són: Sant Cugat del Vallès (42,6%), Sant Just Desvern del (42,1%), Castelldefels (35,7%), Barcelona (35,2%) i Tiana (34,%).



Indicador 31. Habitatge

Sol·licitants d'habitatge protegit

Inscripcions vigents al Registre de Sol·licitants d'HPO, 2016-2022

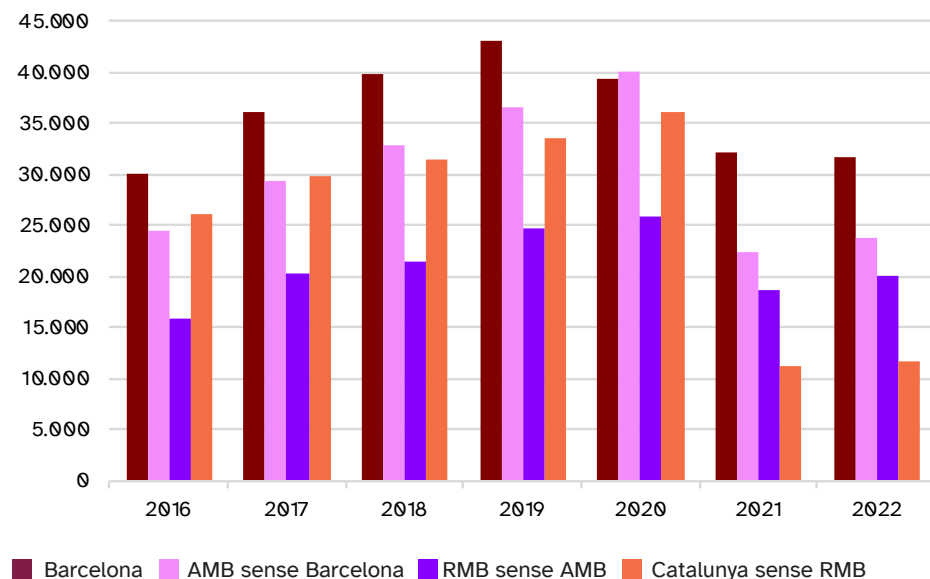

Font: Generalitat de Catalunya, Secretaria d'Habitatge i Inclusió Social.

▶ Durant el 2022 el nombre d'inscripcions vigents al Registre únic de sol·licitants d'HPO ha augmentat en tots els àmbits territorials, excepte a la ciutat de Barcelona.

Dins de l'àrea metropolitana, els municipis on hi ha més inscrits per cada 1.000 habitants són: Sant Cugat del Vallès (35,5), Cornellà de Llobregat (31,1) i Sant Joan Despí (26,4). En canvi, els municipis amb les ràtios més baixes són el Papiol (0,5), la Palma de Cervelló (0,7) i Santa Coloma de Cervelló (1,0).

Inscripcions vigents al Registre de Sol·licitants d'HPO per 1.000 hab. a l'AMB, 2019 - 2022

	2019	2020	2021	2022	Var. 2021-2022 (%)
Badalona	23,1	24,4	6,2	6,9	11,5
Badia del Vallès	10,8	11,3	8,9	10,9	22,6
Barberà del Vallès	17,9	15,1	6,1	6,7	9,1
Barcelona	26,2	23,6	19,7	19,3	-2,0
Begues	11,6	14,7	8,0	6,6	-18,0
Castellbisbal	18,1	22,4	6,7	3,9	-41,8
Castelldefels	12,5	14,5	5,9	8,1	37,5
Cerdanyola del Vallès	13,7	15,9	11,1	12,5	12,3
Cervelló	3,4	3,9	2,7	2,6	-4,8
Corbera de Llobregat	3,6	4,0	2,7	3,4	25,9
Cornellà de Llobregat	42,6	48,3	28,2	31,8	12,9
Esplugues de Llobregat	21,3	24,2	29,7	20,7	-30,4
Gavà	34,3	39,6	20,3	26,1	28,2
Hospitalet de Llobregat, l'	19,8	19,2	19,6	19,8	0,9
Molins de Rei	24,6	29,4	13,9	11,8	-14,8
Montcada i Reixac	15	16,5	6,7	6,9	2,8
Montgat	34,6	44,7	17,1	24,1	40,8
Pallejà	1,9	2,8	1,8	2,2	19,5
Palma de Cervelló, la	0,3	1,0	1,3	0,7	-50,2
Papiol, el	0,7	1,0	0,0	0,5	-
Prat de Llobregat, el	30,6	35,0	16,0	14,1	-11,7
Ripollet	19,1	20,6	7,3	5,8	-20,1
Sant Adrià de Besòs	18,1	18,4	13,2	11,4	-13,6
Sant Andreu de la Barca	20,7	22,4	6,0	4,6	-23,2
Sant Boi de Llobregat	15,2	16,9	5,9	5,5	-7,3
Sant Climent de Llobregat	0,7	1,4	1,2	2,2	81,0
Sant Cugat del Vallès	34,9	34,8	21,7	35,5	63,3
Sant Feliu de Llobregat	27,3	30,7	18,2	16,5	-9,3
Sant Joan Despí	55	56,7	23,1	26,4	14,4
Sant Just Desvern	22,4	23,0	12,0	12,6	5,0
Sant Vicenç dels Horts	10,5	12,7	6,9	7,3	4,7
Santa Coloma de Cervelló	3,4	3,9	3,0	1,0	-68,1
Santa Coloma de Gramenet	12,6	13,3	5,9	5,1	-13,1
Tiana	31,6	34,5	14,3	20,2	41,1
Torrelles de Llobregat	6,1	5,8	4,2	2,3	-46,7
Viladecans	19,5	26,8	15,8	12,6	-19,9
AMB	24,1	23,7	13,4	14,3	6,6
AMB sense Barcelona	22	23,8	16,5	16,8	1,5

Font: Generalitat de Catalunya, Secretaria d'Habitatge i Inclusió Social i INE.



Indicador 32. Habitatge

Llançaments practicats

Llançaments hipotecaris practicats per 1.000 habitants per partits judicials de l'AMB, 2016 - 2022

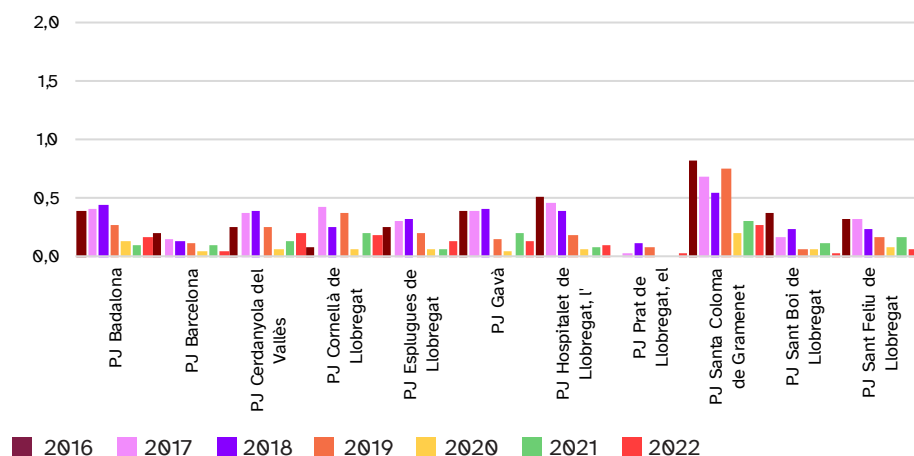

Font: Consejo General del Poder Judicial i INE.

Els municipis de Barcelona, Cornellà de Llobregat, l'Hospitalet de Llobregat, el Prat de Llobregat i Santa Coloma de Gramenet disposen de partit judicial (PJ) propi. El PJ de Badalona està format pels municipis de Badalona, Montgat i Sant Adrià de Besòs; el PJ d'Esplugues de Llobregat està format per Esplugues i Sant Just Desvern; el PJ de Gavà està format pels municipis de Gavà, Begues, Castelldefels i Viladecans; el PJ de Sant Boi de Llobregat el constitueixen Sant Climent de Llobregat, Santa Coloma de Cervelló, Torrelles de Llobregat i Sant Boi de Llobregat; el PJ de Sant Feliu de Llobregat està constituït per Cervelló, Corbera de Llobregat, Molins de Rei, Pallejà, la Palma de Cervelló, Papiol, Sant Joan Despí, Sant Vicenç dels Horts i Sant Feliu de Llobregat. Finalment el PJ de Cerdanyola del Vallès està format pels municipis de Cerdanyola del Vallès, Badia del Vallès, Barberà del Vallès, Montcada i Reixac i Ripollet. Sant Cugat i Castellbisbal formen part del PJ de Rubí, Tiana del PJ de Mataró i, finalment, Sant Andreu de la Barca forma part del PJ de Martorell.

▶ El 2022 als partits judicials de l'àrea metropolitana es van practicar un total de 2.949 llançaments, un 12% menys que l'any anterior. L'evolució dels llançaments practicats se situa en valors per sota dels del context precovid i confirma la tendència al descens que s'ha produït durant els darrers anys. Aquest descens s'ha de relacionar amb els esforços normatius, de prevenció i també de mediació dels serveis socials i, en menor mesura, amb una millora generalitzada de les condicions d'accés i permanència en l'habitatge. Del total de llançaments, el 79% van estar relacionat amb la Llei d'arrendaments urbans, mentre que tan sols el 10% van ser com a conseqüència d'una execució hipotecària.

Llançaments LAU practicats per 1.000 habitants per partits judicials de l'AMB, 2016 - 2022

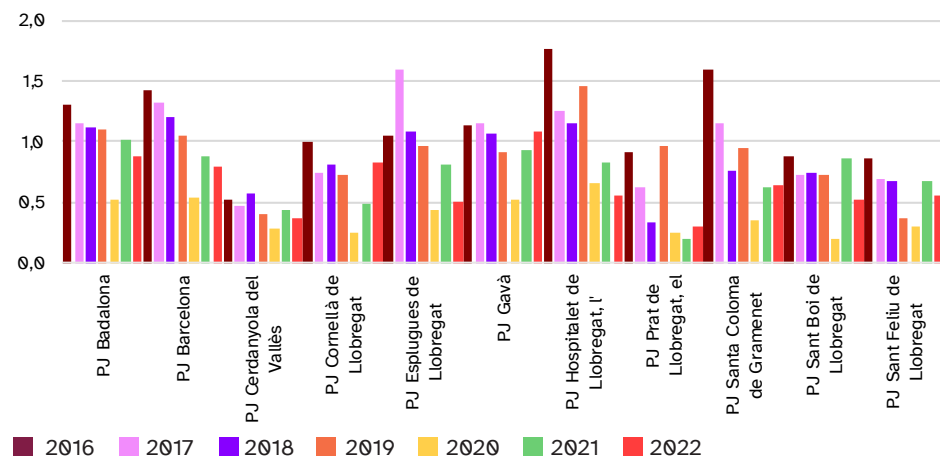

Font: Consejo General del Poder Judicial i INE.

Pel que fa als llançaments relacionats amb la hipoteca, el partit judicial de Santa Coloma de Gramenet és la zona més afectada, l'any 2022, amb 0,28 llançaments per mil habitants, seguit del partit judicial de Cerdanyola del Vallès, amb 0,20.

En el cas de llançaments per impagament del lloguer, el partit judicial de Gavà va ser el més afectat, amb 1,08 per mil habitants, seguit del partit judicial de Badalona amb 0,88.



Indicador 33. Habitatge

Habitatges iniciats de protecció oficial

Habitatges iniciats de protecció oficial a Barcelona, resta de l'AMB, resta de la RMB i resta de Catalunya, 2002 - 2022

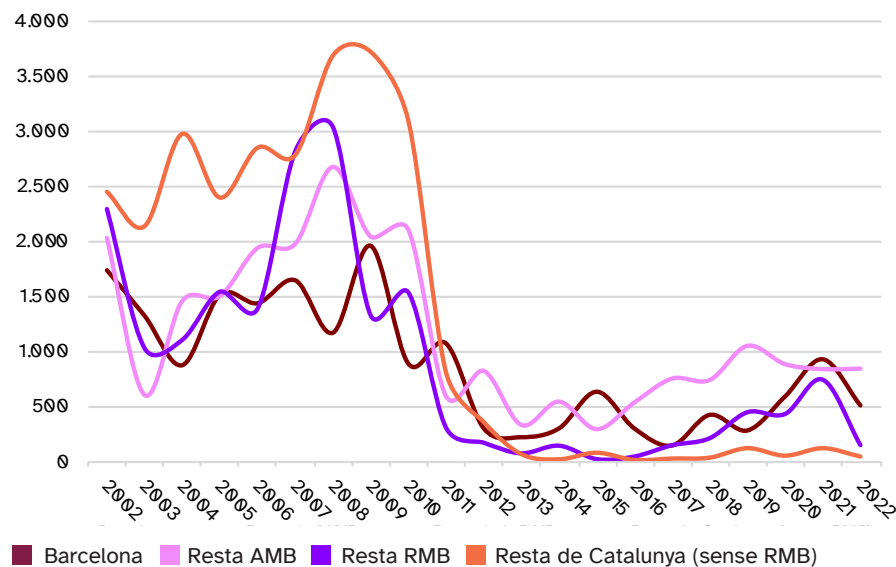

Font: Generalitat de Catalunya, Secretaria d'Habitatge i Inclusió Social a partir de les qualificacions provisionals i dels habitatges promoguts per l'INCASÒL en el marc del programa de remodelació de barris.

▶ El 2022 s'han iniciat menys habitatges amb protecció oficial que el 2021 en els diferents àmbits territorials. L'única excepció ha estat l'àrea metropolitana sense Barcelona, on han augmentat molt lleugerament. A Barcelona, s'han iniciat 514 HPO, un 45% menys que l'any anterior, mentre que a la resta de l'AMB, se n'han iniciat 836, pràcticament la mateixa quantitat que un any abans. Per la seva banda, a la resta de la regió metropolitana s'han iniciat 139 HPO, un 81% menys, i a la resta de Catalunya 180, un 79% menys.

Pel que fa a la distribució territorial, l'any 2022 la gran majoria dels habitatges iniciats amb protecció oficial es troben a la ciutat de Barcelona i a la resta de l'àrea metropolitana, que en conjunt representen un 88,2% dels habitatges totals iniciats a Catalunya.

Habitatges iniciats de protecció oficial, 2002 - 2022

Any	Barcelona	AMB	Catalunya	Pes AMB sobre Catalunya
2002	1.742	3.765	8.488	44,4%
2003	1.328	1.925	5.073	37,9%
2004	879	2.329	6.390	36,4%
2005	1.519	3.012	6.932	43,5%
2006	1.442	3.373	7.592	44,4%
2007	1.650	3.619	9.201	39,3%
2008	1.174	3.840	10.542	36,4%
2009	1.964	3.998	9.027	44,3%
2010	893	2.990	7.602	39,3%
2011	1.077	1.664	2.767	60,1%
2012	306	1.122	1.638	68,5%
2013	225	550	678	81,1%
2014	305	842	992	84,9%
2015	638	925	1.013	91,3%
2016	304	833	879	94,8%
2017	150	896	1.057	84,8%
2018	428	1.161	1.394	83,3%
2019	286	1.329	1.884	70,5%
2020	595	1.472	1.943	75,8%
2021	933	1.765	2.615	67,5%
2022	514	1.350	1.530	88,2%
Total	18.352	42.760	89.237	47,92%

Font: Generalitat de Catalunya, Secretaria d'Habitatge i Inclusió Social a partir de les qualificacions provisionals i dels habitatges promoguts per l'INCASÒL en el marc del programa de remodelació de barris.



Indicador 34. Habitatge

Habitatges acabats de protecció oficial

Habitatges acabats de protecció oficial a Barcelona, resta de l'AMB, resta de la RMB i resta de Catalunya, 2002 - 2022

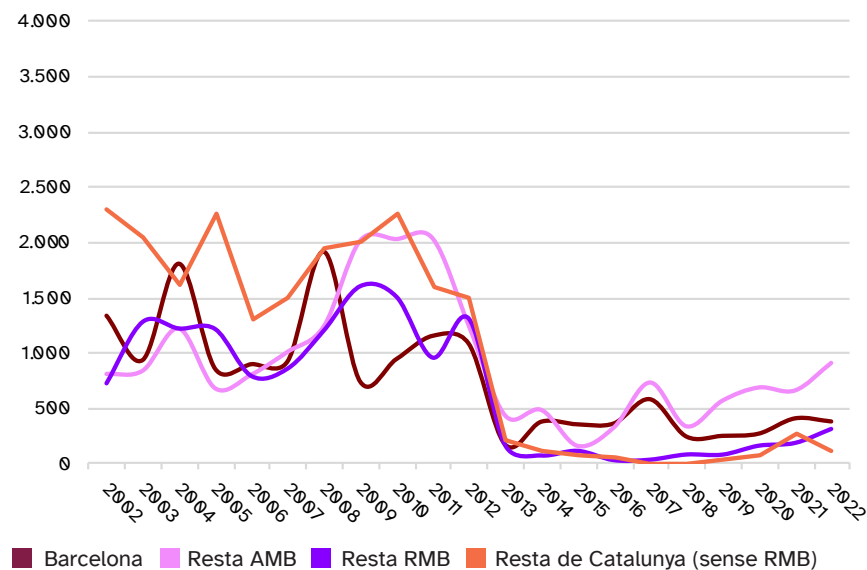

Font: Generalitat de Catalunya, Secretaria d'Habitatge i Inclusió Social a partir de les qualificacions provisionals i dels habitatges promoguts per l'INCASÒL en el marc del programa de remodelació de barris.

► El nombre d'habitatges acabats de protecció oficial presenta dinàmiques contraposades segons l'àmbit territorial. L'any 2022, a Barcelona han disminuït lleugerament (-7%), mentre que a la resta de l'àrea i la regió metropolitana s'han incrementat de manera notable (38% i 66%). Finalment, a la resta de Catalunya el nombre d'HPO acabats ha disminuït un 58%.

El 2022, a Catalunya s'han acabat un total de 1.723 habitatges, dels quals 1.293 han estat a l'AMB, és a dir, un 75% del total.

L'AMB EN XIFRES
2023

Habitatges acabats de protecció oficial, 2002 - 2022

Any	Barcelona	AMB	Catalunya	Pes AMB sobre Catalunya
2002	1.336	2.149	5.186	41,4%
2003	936	1.779	5.109	34,8%
2004	1.806	3.031	5.887	51,5%
2005	855	1.537	5.020	30,6%
2006	898	1.705	3.803	44,8%
2007	925	1.939	4.303	45,1%
2008	1.915	3.161	6.315	50,1%
2009	740	2.762	6.388	43,2%
2010	944	2.981	6.753	44,1%
2011	1.154	3.197	5.759	55,5%
2012	1.081	2.331	5.147	45,3%
2013	172	608	992	61,3%
2014	378	864	1.059	81,6%
2015	354	514	706	72,8%
2016	362	689	784	87,9%
2017	581	1.316	1.358	96,9%
2018	244	582	677	86,0%
2019	250	821	945	86,9%
2020	270	960	1.207	79,5%
2021	408	1.071	1.529	70,0%
2022	380	1.293	1.723	75,0%
Total	15.989	35.290	70.650	49,95%

Font: Generalitat de Catalunya, Secretaria d'Habitatge i Inclusió Social a partir de les qualificacions provisionals i dels habitatges promoguts per l'INCASÒL en el marc del programa de remodelació de barris.



Convivència i seguretat

Indicador 35. Convivència i seguretat

Coneixement i relació amb els veïns i les veïnes de l'edifici

Proporció de persones que es relacionen amb els veïns/es i tipus d'interacció a l'àrea metropolitana, 2022

	AMB	Barcelona	Municipis de 100.000 a 500.000 hab.	Municipis de 50.000 a 100.000 hab.	Municipis de menys de 50.000 hab.
Se sol veure i se saluda	93,4%	92,8	92,5	95,5	94,6
Manté converses breus	82,5%	81,6	82,2	86,9	82,3
Parla de problemes personals	32,9%	32,1	34,7	34,7	31,9
Es fa favors	63,3%	61,0	62,6	70,4	65,8
Visites mútues a la llar	21,3%	20,1	23,1	24,0	20,9
Fa activitats de lleure conjuntes	10,3%	9,3	10,2	13,1	11,3.

Font: Institut Metròpoli, a partir d'Enquesta de Convivència i Relacions Veïnals de l'AMB.

► Fins al 93,4 % de la població metropolitana explica que habitualment se sol creuar i saludar-se amb els seus veïns i veïnes, mentre que la proporció de persones que afirmen mantenir-hi converses breus arriba al 82,5 %. Quan la interacció és més intensa, el percentatge decreix. Així, el 63,3 % ha intercanviat favors; el 32,9 % de la població metropolitana ha parlat de temes personals amb els seus veïns i veïnes; el 21,3 % ha visitat la llar o ha rebut visites a la seva llar de veïns i veïnes; i el 10,3 % ha fet activitats de lleure conjuntes.

El 65,1 % de la població resident a l'àrea metropolitana coneix els seus veïns i veïnes d'escala. La menor proporció correspon a Barcelona (58 %) i el major coneixement es dona als municipis més petits (77,8 %). A més de la densitat i la grandària de les ciutats, el coneixement dels veïns i de les veïnes varia en funció de les tipologies edificatòries i de la temporalitat associada al règim de tinença. Així, el grau de coneixement del veïnat és major als blocs de pisos més petits (75,5 %) i entre les persones que han accedit a un habitatge en propietat (72,1 %).

Nivell de coneixement dels veïns i de les veïnes d'escala a l'àrea metropolitana, 2022

	Coneixement veïns/es (%)
Barcelona	58,0
De 100.000 a 500.000 habitants	69,3
De 50.000 a 100.000 habitants	74,2
Menys de 50.000 habitants	77,8
Casa unifamiliar *	
Bloc petit (de 4 plantes o menys)	75,5
Bloc mitjà (de 5 a 9 plantes)	60,6
Bloc gran (de 10 plantes o més)	52,7
De propietat	72,1
De lloguer	52,1
AMB	65,1%

(1) Aquesta pregunta no es fa a les persones que resideixen a cases unifamiliars.

Font: Institut Metròpoli, a partir d'Enquesta de Convivència i Relacions Veïnals de l'AMB.



Indicador 36. Convivència i seguretat

Conflictes en la convivència residencial

Distribució dels conflictes en la convivència residencial segons tipus a l'àrea metropolitana, 2022

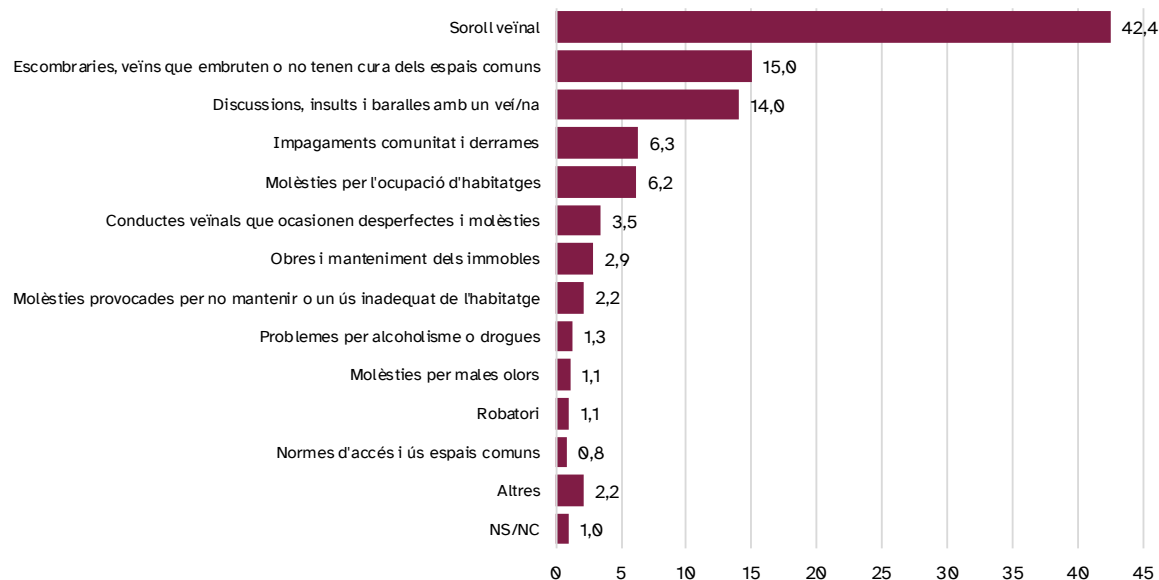

Font: Institut Metròpoli, a partir d'Enquesta de Convivència i Relacions Veïnals de l'AMB.

▶ La gran majoria dels conflictes estan relacionats amb els sorolls provocats pel veïnatge (42,4 %). La tipologia següent de conflictes està relacionada amb la brutícia i amb el fet de no tenir cura dels espais comuns (15 %). En un 14 % dels casos els conflictes van involucrar discussions, insults i baralles entre veïns/es. Els conflictes derivats de l'ocupació d'habitatges representen el 6,2 %.

Pel que fa al nivell de coneixement, el 16 % de la població de l'àrea metropolitana afirma que ha tingut algun conflicte en la convivència residencial el darrer any. Segons la grandària municipal, aquest percentatge augmenta fins al 18,2 % en els municipis de 100.000 a 500.000 habitants. També hi ha variació segons la tipologia de l'edifici, on és major el percentatge de veïns/es que han experimentat un conflicte als blocs de 5 a 9 plantes (16,5 %). I pel que fa al règim de propietat de l'habitatge, els veïns i les veïnes en situació de propietat són els que han afirmat tenir més conflictes en la convivència residencial (16,7 %).

Conflictes en la convivència residencial a l'àrea metropolitana, 2022

Veïns/es que han tingut algun conflicte en la convivència (%)

Barcelona	15,6
De 100.000 a 500.000 habitants	18,2
De 50.000 a 100.000 habitants	15,7
Menys de 50.000 habitants	15,0
Casa unifamiliar (1)	.
Bloc petit (de 4 plantes o menys)	15,5
Bloc mitjà (de 5 a 9 plantes)	16,5
Bloc gran (de 10 plantes o més)	15,0
De propietat	16,7
De lloguer	14,5

AMB

16,0%

(1) Aquesta pregunta no s'ha fet a les persones residents en aquesta tipologia edificatòria

Font: Institut Metròpoli, a partir d'Enquesta de Convivència i Relacions Veïnals de l'AMB.



Indicador 37. Convivència i seguretat

Usos del barri i problemes per a la convivència

Freqüència usos del barri segons grandària municipal a l'àrea metropolitana, 2022

Amb quina freqüència...	AMB	Barcelona	De 100.000 a 500.000 hab.	De 50.000 a 100.000 hab.	Menys de 50.000 hab.
Surt a passejar o a caminar per barri?	69,7	74,3	62,7	66,4	66,5
Utilitza les places i parcs del barri?	50,0	52,5	44,0	47,8	51,4
Passa el seu temps de lleure al barri?	49,0	54,5	39,6	44,1	47,2

* Els percentatges representen les persones que van contestar "bastant" i "molta".

Font: Institut Metròpoli, a partir d'Enquesta de Convivència i Relacions Veïnals de l'AMB.

Problemes per a la convivència als barris a l'àrea metropolitana, 2022

Fins a quin punt són un problema per a la convivència al barri...	AMB	Barcelona	De 100.000 a 500.000 hab.	De 50.000 a 100.000 hab.	Menys de 50.000 hab.
La circulació de vehicles	48,6%	51,6	51,6	45,5	38,5
La brutícia, mal estat dels espais públics	46,5	53,3	48,1	34,7	34,3
La massificació del barri	34,1	38,5	41,3	24,8	20,6
La presència de persones problemàtiques o que fan por	32,7	35,1	41,9	23,4	23,1
La manca de bancs i mobiliari adequat	30,7	32,4	36,7	24,5	24,4
La manca d'il·luminació	30,5	30,2	34,9	28,9	27,7
La manca d'espais adequats per passejar, trobar-se, passar l'estona	26,7	27,5	32,0	20,0	24,7

* Els percentatges representen les persones que van contestar "bastant" i "molt".

Font: Institut Metròpoli, a partir d'Enquesta de Convivència i Relacions Veïnals de l'AMB.

► El 69,7 % de la població metropolitana refereix que surt a passejar pel barri amb bastanta o molta freqüència, mentre que un 50 % i un 49 % utilitza les places i parcs del barri o passa el seu temps de lleure al barri mateix, respectivament. Les proporcions varien segons la grandària i la tipologia del municipi, i en tots els casos són aquests percentatges més grans per a la ciutat de Barcelona. Quant a la resta, hi ha un major ús del barri com més petit és el municipi.

Pel que fa als problemes per a la convivència al barri, un 48,6 % dels veïns i veïnes de l'àrea metropolitana consideren que la circulació de vehicles és un obstacle per a la convivència al seu barri. Segueix de prop la brutícia o mal estat dels espais públics amb un 46,5 %. Cal ressaltar també que al voltant d'una de cada quatre persones considera que és problemàtic per a la convivència la manca d'espais per passejar, trobar-se o passar l'estona. Si es té en compte la grandària municipal els resultats són similars, tot i que més baixos a mesura que la grandària dels municipis és menor.



Indicador 38. Convivència i seguretat

Límits de la sociabilitat: discriminació

Índex de discriminació segons grandària municipal a l'àrea metropolitana, 2022

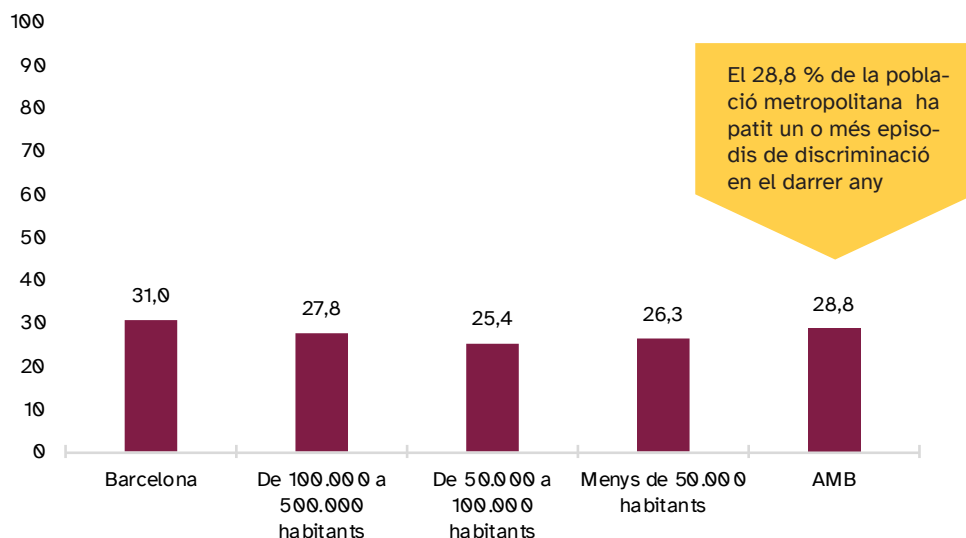

Font: Institut Metròpoli, a partir d'Enquesta de Convivència i Relacions Veïnals de l'AMB.

Eixos de discriminació a l'àrea metropolitana, 2022

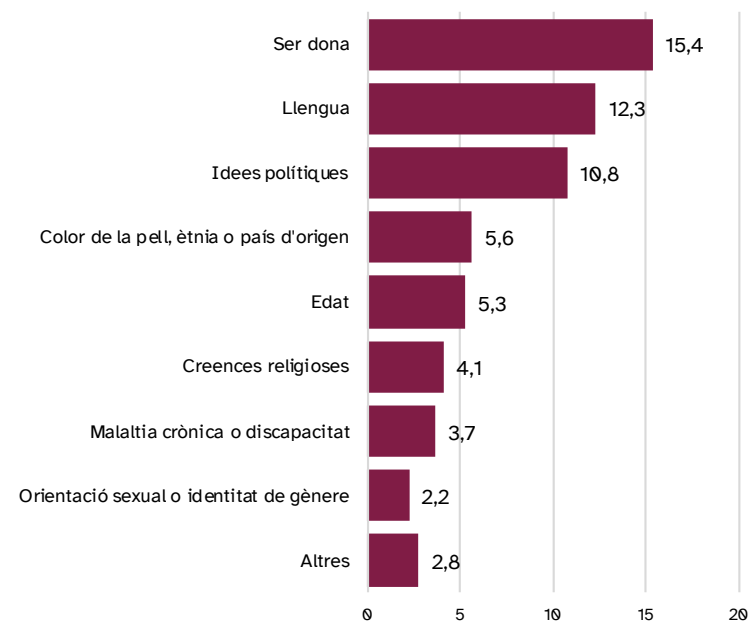

Font: Institut Metròpoli, a partir d'Enquesta de Convivència i Relacions Veïnals de l'AMB.

► Un dels interessos de l'ECAMB consisteix a mesurar i donar visibilitat a la possible existència de processos de discriminació a l'àrea metropolitana.

En aquest sentit, fins a un 28,8 % de la població metropolitana afirma haver estat víctima d'un (o més) episodis de discriminació al llarg del darrer any.

Els principals eixos de discriminació són el gènere, la llengua i les idees polítiques, el color de pell, ètnia o país d'origen i l'edat.



Indicador 39. Convivència i seguretat

Límits de la sociabilitat: solitud relacional

Sentiments de solitud i aïllament relacional segons grandària municipal a l'àrea metropolitana, 2022

Amb quina freqüència...	AMB	Barcelona	De 100.000 a 500.000 hab.	De 50.000 a 100.000 hab.	Menys de 50.000 hab.
Ha sentit que li faltava companyia	12,6	12,2	16,0	10,9	11,4
S'ha sentit sol/a	11,1	11,9	13,0	8,0	9,0
Ha sentit que no podia comptar amb els altres	11,0	9,6	14,0	11,0	12,0
S'ha sentit aïllat/da o exclòs/a per els altres	7,2	6,7	9,5	5,5	7,9

* Els percentatges representen les persones que van contestar entre 8 i 10.

Font: Institut Metròpoli, a partir d'Enquesta de Convivència i Relacions Veïnals de l'AMB.

► Quant a les situacions d'aïllament relacional i de solitud, el 12,6 % de la població afirma que amb molta freqüència ha sentit que li faltava companyia, un 11,1 % s'ha sentit sol/a, un 11 % ha sentit que no podia comptar amb les altres persones i un 7,2 % s'ha sentit aïllat/da o exclòs/a pels altres.

Sentiments de solitud i aïllament relacional segons característiques sociodemogràfiques a l'àrea metropolitana, 2022

	Ha sentit que li faltava companyia	S'ha sentit sol/a	Ha sentit que no podia comptar amb els demès	S'ha sentit aïllat/da o exclòs/a pels demès
Sexe				
Home	11,1	8,3	9,5	6,9
Dona	13,9	13,6	12,4	7,5
País naixement				
Espanya	10,4	9,1	9,3	5,7
Estranger	19,1%	16,9	16,3	11,6
Edat				
16-29	10,7	10,2	8,6	5,4
30-44	12,2	9,8	11,2	6,9
45-64	10,2	9,6	10,7	7,1
65-74	13,3	10,9	11,9	8,2
75 o més	22,2	19,1	14,3	10,1

* Els percentatges representen les persones que van contestar entre 8 i 10.

Font: Institut Metròpoli, a partir d'Enquesta de Convivència i Relacions Veïnals de l'AMB.

L'aïllament relacional i els sentiments de solitud són més elevats entre les persones grans, les que han nascut a l'estranger i les dones.



Indicador 40. Convivència i seguretat

Índex de victimització

Índex global de victimització a l'àrea metropolitana, 2013-2022

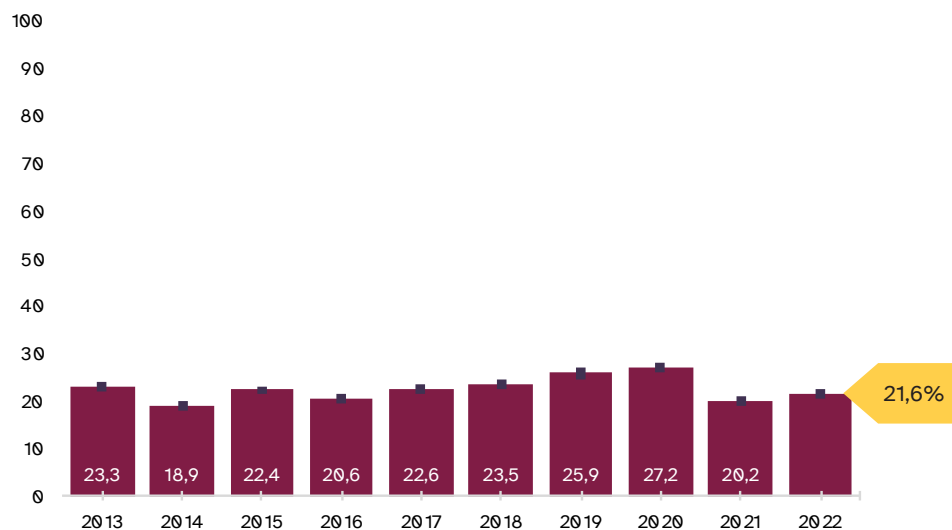

Font: Institut Metròpoli, a partir d'Enquesta de Convivència i Relacions Veïnals de l'AMB.

► L'índex de victimització mesura la proporció de persones residents a l'àrea metropolitana que han patit un fet que consideren delictiu durant l'any anterior a la realització de l'enquesta. Després que en l'anterior edició (EVAMB 2021) s'observés una reducció de la victimització com a conseqüència de l'impacte de les restriccions de mobilitat i ús dels espais generades per la situació sanitària durant l'any 2020, en l'actual edició s'observa un lleuger repunt que situa l'índex en 21,6 %, encara lluny dels nivells prepandèmia.

En termes absoluts, l'índex ha augmentat 1,4 punts respecte al 2021, els increments, però, són més pronunciats en alguns municipis com Cornellà de Llobregat (5,3 punts) i Badalona (4,1 punts). També cal destacar que en alguns municipis, especialment Santa Coloma de Gramenet, hi ha hagut reduccions molt significatives (fins a 8,1 punts).

Índex de victimització i variació segons grandària municipal, 2021-2022

	EVAMB 2021	EVAMB 2022	Variació absoluta	Variació relativa (%)
Barcelona	23,5	24,9	1,5	6,2
L'Hospitalet de Llobregat	20,4	23,0	2,6	12,7
Badalona	18,9	22,9	4,1	21,5
Santa Coloma de Gramenet	22,0	13,9	8,1	-36,8
Sant Cugat del Vallès	18,0	17,4	0,6	-3,5
Cornellà de Llobregat	14,9	20,2	5,3	35,5
Sant Boi de Llobregat	11,9	12,2	0,3	2,5
De 50.000 a 75.000 habitants	17,2	15,8	1,5	-8,6
De 25.000 a 50.000 habitants	14,1	17,2	3,2	22,5
Menys de 25.000 habitants	12,1	15,5	3,4	28,3
AMB	20,2	21,6	1,4	6,9

Font: Institut Metròpoli, a partir d'Enquesta de Convivència i Relacions Veïnals de l'AMB.



Indicador 41. Convivència i seguretat

Índex de victimització segons àmbits

Índex de victimització segons àmbits a l'àrea metropolitana, 2013-2022

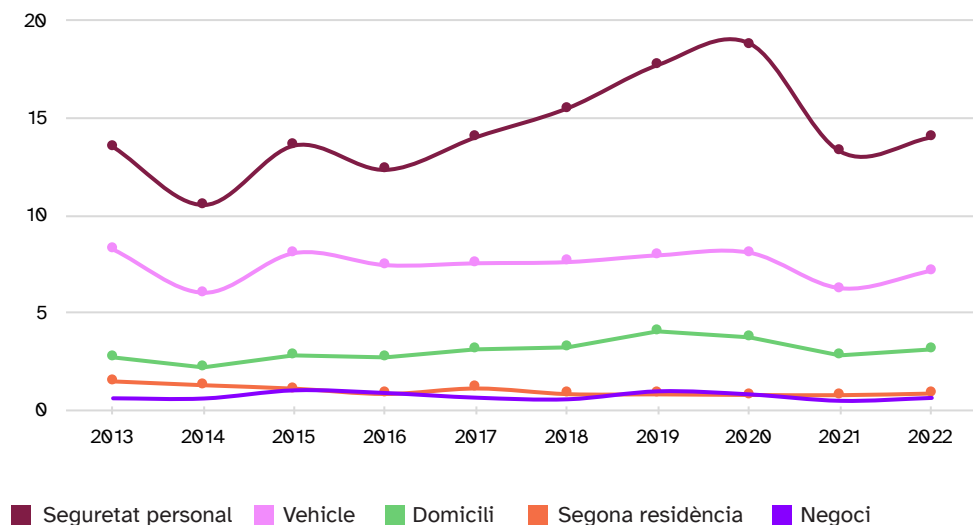

Font: Institut Metròpoli, a partir d'Enquesta de Convivència i Relacions Veïnals de l'AMB.

▶ Malgrat les fluctuacions, l'estructura de la prevalença als diferents àmbits delictius és estable amb una major victimització en la seguretat personal (14 %) i en els vehicles (7,2 %) i, en canvi, amb una menor victimització en els domicilis (3,1 %), les segones residències (0,9 %) i els comerços o negocis (0,6 %).

L'examen més detallat de l'actual situació de l'àrea metropolitana ens permet observar que els índexs més elevats corresponen a fets de poca gravetat: els robatoris de bossa o cartera (4,4 %), robatoris d'accessoris del vehicle (3,5 %) i intents de robatori de bossa o cartera (3,3 %).

Índex de victimització segons fets delictius a l'àrea metropolitana, 2022

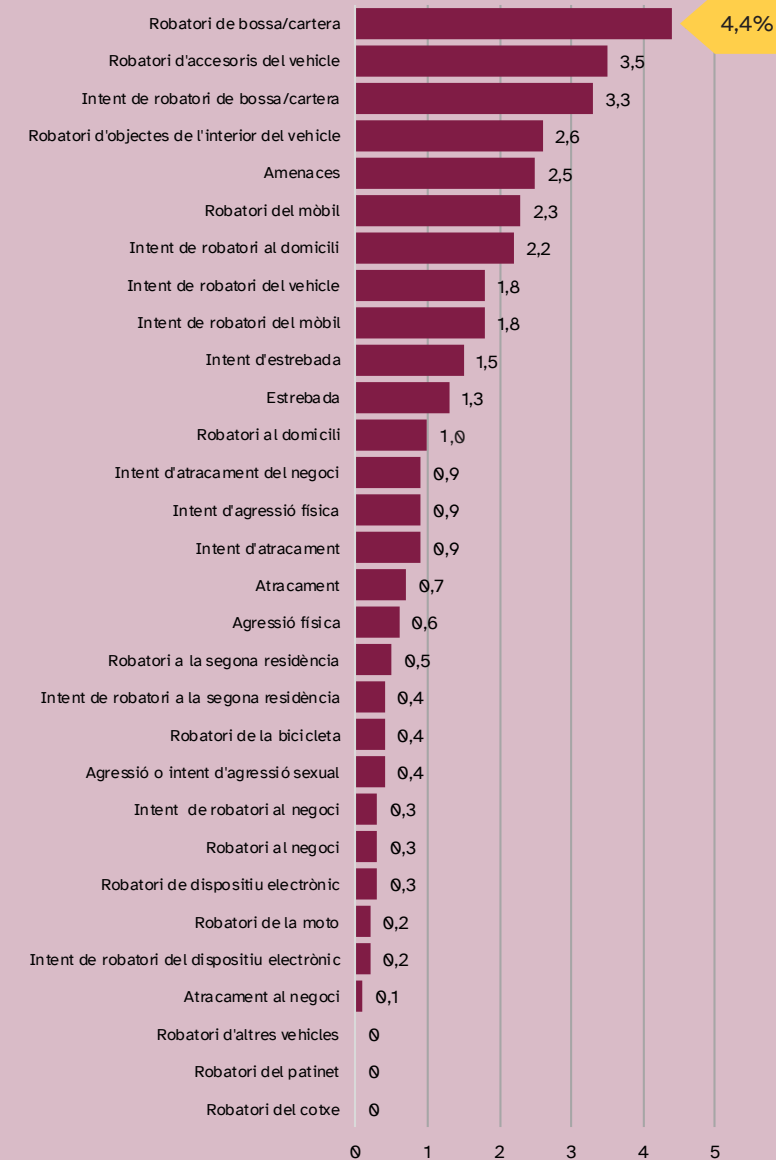

Font: Institut Metròpoli, a partir d'Enquesta de Convivència i Relacions Veïnals de l'AMB.



Indicador 42. Convivència i seguretat

Índex de denúncia

Índex global de denúncia a l'àrea metropolitana, 2013-2022

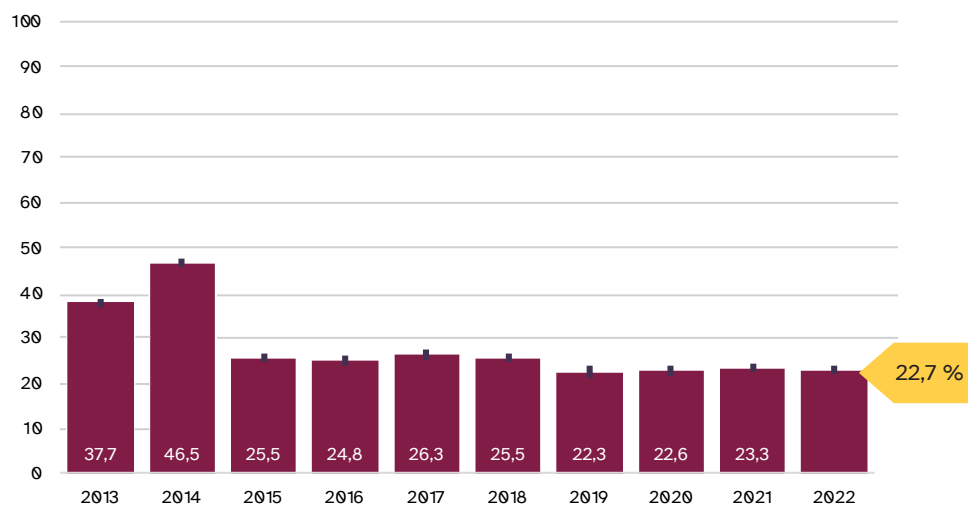

Font: Institut Metròpoli, a partir d'Enquesta de Convivència i Relacions Veïnals de l'AMB.

Índex de denúncia segons àmbits a l'àrea metropolitana, 2022

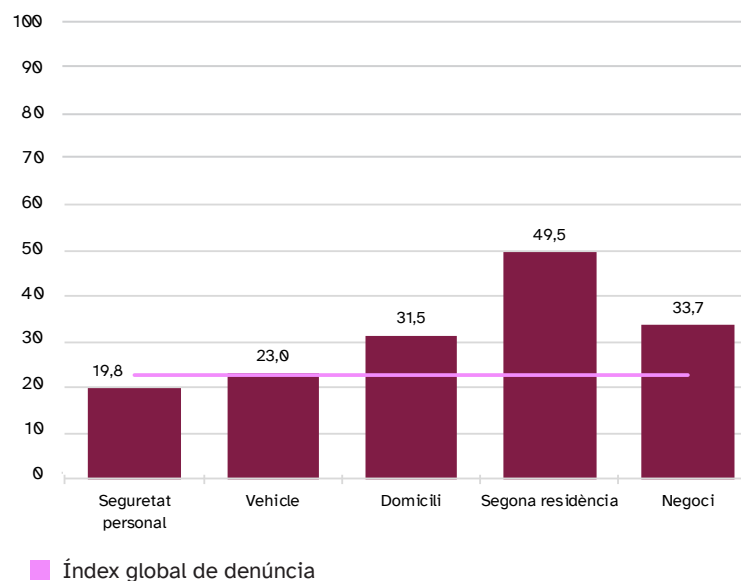

Font: Institut Metròpoli, a partir d'Enquesta de Convivència i Relacions Veïnals de l'AMB.

► L'índex de denúncia calcula la proporció de fets de victimització que s'han posat en coneixement de la policia o dels jutjats mitjançant un document escrit. Si en el període que va de 2013 a l'any 2014 la població metropolitana denunciava aproximadament el 40 % dels fets delictius, aquesta proporció disminueix en les següents edicions, i enguany se situa al 22,7 %.

L'índex varia en funció de l'àmbit del fet delictiu. Sembla que en els fets contra la seguretat personal (19,8 %) i el vehicle (23 %) hi ha una menor confiança en que la denúncia serveixi per a alguna cosa. En canvi, la utilitat de la denúncia es considera més gran en els fets contra els domicilis, segones residències i negocis (31,5 %, 49,5 % i 33,7 % respectivament).



Indicador 43. Convivència i seguretat

Evolució del nivell de seguretat percebuda

Nivell de seguretat als barris i ciutats de l'àrea metropolitana, 2013-2022

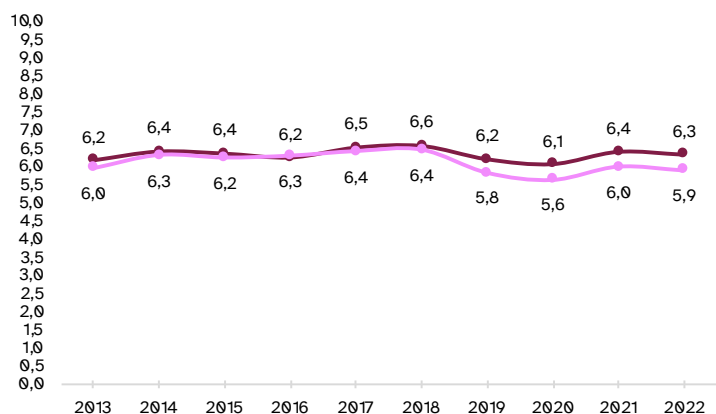

■ Barri ■ Ciutat

Font: Institut Metròpoli, a partir d'Enquesta de Convivència i Relacions Veïnals de l'AMB.

Sensació de seguretat a diferents espais i circumstàncies a l'àrea metropolitana, 2022

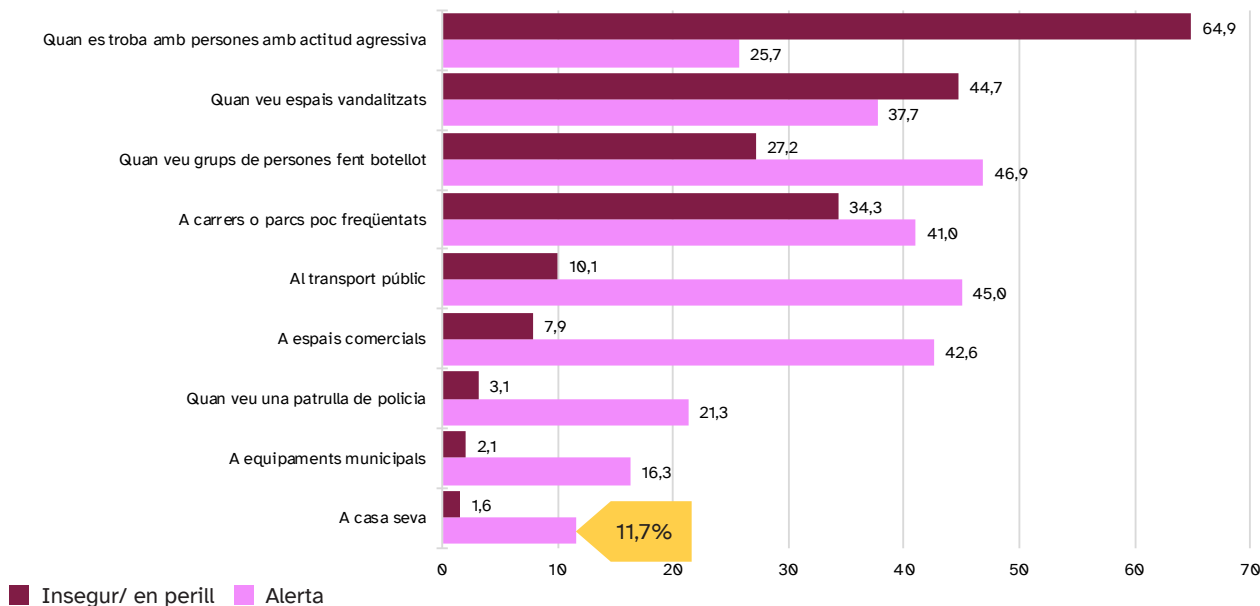

Font: Institut Metròpoli, a partir d'Enquesta de Convivència i Relacions Veïnals de l'AMB.

► El nivell de seguretat mesura l'atribució de seguretat que atorga la població als barris i ciutats metropolitans on resideix en una escala de 0 a 10. El 2021 es va registrar un lleuger augment en el nivell de seguretat percebuda tant a la ciutat com al barri. En aquesta edició els valors es mantenen respecte l'any anterior. El barri, que és el territori proper i conegut es viu amb una major dosi de seguretat (6,3) que a la resta de la ciutat (5,9).

En aquesta edició s'ha introduït una nova pregunta sobre les sensacions vers la seguretat que produeixen diferents espais i circumstàncies. Cal destacar que els espais i circumstàncies que causen major nivell d'inseguretat són el fet de trobar-se amb persones amb actitud agressiva (64,9 %) i els espais vandalitzats (44,7 %). Destaca, però, que espais que normalment pensem com a segurs, com és el propi domicili, es viuen amb alerta per part d'un 11,7 % de la població (majoritàriament, dones).



Indicador 44. Convivència i seguretat

Percepcions sobre els serveis policials

Avaluació dels serveis policials a l'àrea metropolitana, 2013-2022

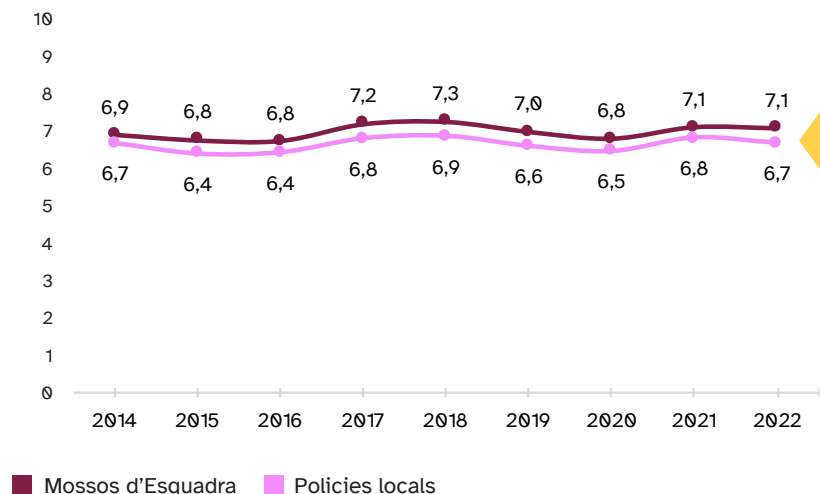

La població metropolitana valora amb un 7,1 els Mossos d'Esquadra i amb un 6,7 les polícies locals.

Avaluació dels serveis policials segons grandària municipal a l'àrea metropolitana, 2022

	Mossos d'Esquadra	Polícies locals
Barcelona	6,9	6,5
L'Hospitalet de Llobregat	7,3	7,0
Badalona	6,7	6,3
Santa Coloma de Gramenet	7,6	7,2
Sant Cugat del Vallès	7,2	6,9
Cornellà de Llobregat	7,5	7,3
Sant Boi de Llobregat	7,6	7,2
De 50.000 a 75.000 habitants	7,4	6,9
De 25.000 a 50.000 habitants	7,3	6,9
Menys de 25.000 habitants	6,9	6,6
AMB	7,1	6,7

Font: Institut Metròpoli, a partir d'Enquesta de Convivència i Relacions Veïnals de l'AMB.

Font: Institut Metròpoli, a partir d'Enquesta de Convivència i Relacions Veïnals de l'AMB.

► La valoració de les polícies en el període que va de l'any 2014 al 2021 s'ha mantingut per sobre dels 6 punts pel que fa la Policia Local i al voltant dels 7 punts en el cas del Mossos d'Esquadra. Concretament, el 2022 la valoració de la Policia Local ha estat de 6,7 punts i de 7,1 punts en el cas dels Mossos d'Esquadra.

Les valoracions són força homogènies a tots els municipis. Les notes més altes per a ambdós serveis policials les han donat Sant Boi de Llobregat i Santa Coloma de Gramenet (i Cornellà de Llobregat en el cas de les Polícies Locals). En canvi, Barcelona i Badalona, juntament amb els municipis més petits, són les ciutats en què tant la Policia Local com els Mossos d'Esquadra reben les valoracions més baixes dels seus habitants (tot i aprovar com a la resta del territori).



Economia

Indicador 45. Economia

Taxes de variació en volum del PIB, PIB per càpita i VAB per sectors d'activitat

Taxes de variació en volum del PIB de Barcelona, la resta de l'AMB, l'AMB, Catalunya, Espanya i UE-27; en preus constants, 2017-2021

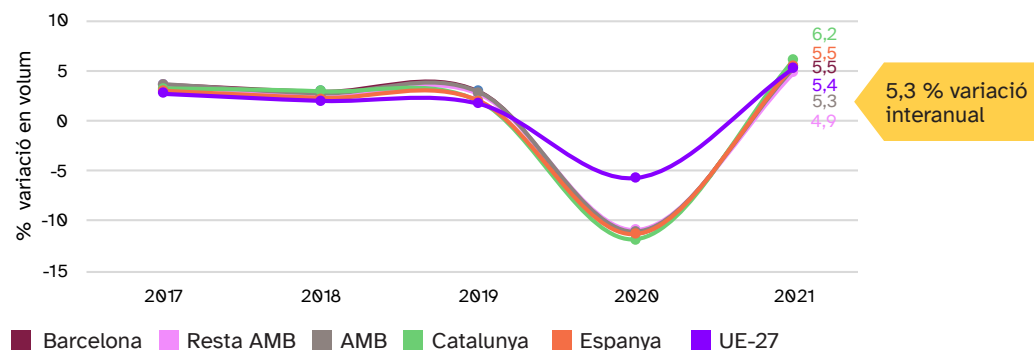

PIB per càpita de Barcelona, la resta de l'AMB, l'AMB i Catalunya; en euros constants, 2017-2021

PIB per càpita	Barcelona	Resta AMB	AMB	Catalunya
2017	48.110	27.590	37.832	29.632
2018	49.520	28.020	38.705	30.343
2019	50.445	28.520	39.422	30.646
2020	44.007	25.107	34.526	26.621
2021	47.206	26.329	36.734	28.327

Nota: Les dades de 2018 a 2021 són provisionals. PIB revisió 2019.

Font: Institut Metròpoli a partir de les dades del Departament d'Anàlisi, Oficina Municipal de Dades, Ajuntament de Barcelona, per a Barcelona i AMB; Idescat per a Catalunya, i Eurostat per a Espanya i la UE-27.

El PIB dels municipis de l'AMB mostra la recuperació de l'impacte de la covid-19 amb un increment del 5,3% respecte a l'any 2020. Un valor similar al de Barcelona (5,5%), la resta de l'AMB (4,9%), Espanya (5,5%) i la UE-27 (5,4%) però inferior al de Catalunya (6,2%). El PIB per càpita als municipis de l'AMB l'any 2021 ha augmentat fins als 36.734 euros, un valor superior al del conjunt de Catalunya (28.327 euros). Dins de l'AMB, el PIB per càpita de la resta de l'AMB (26.329 euros) és un 44% més baix que el de Barcelona (47.206 euros).

VAB per sectors d'activitat a Barcelona, la resta de l'AMB, l'AMB i Catalunya; en % sobre el total, 2017-2021

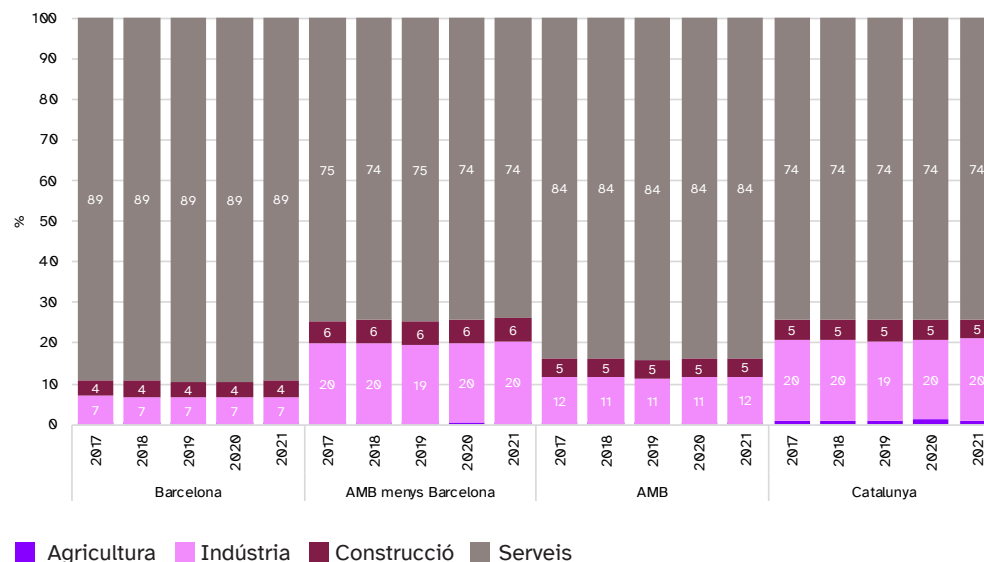

■ Agricultura ■ Indústria ■ Construcció ■ Serveis

Nota: Les dades de 2018 a 2021 són provisionals. PIB revisió 2019.

Font: Institut Metròpoli a partir de les dades del Departament d'Anàlisi, Oficina Municipal de Dades, Ajuntament de Barcelona, per a Barcelona i AMB; Idescat per a Catalunya.

El sector serveis és la principal activitat econòmica de Catalunya i dels municipis de l'AMB, ja que aporta el major percentatge del VAB (74% i 84%, respectivament). Dins de l'AMB, a Barcelona el sector serveis és encara més important ja que representa el 89% del VAB, mentre que a la resta de l'AMB té un pes similar al de Catalunya (74%). Pel que fa al VAB industrial, aquest és especialment rellevant a la resta de l'AMB i al conjunt de Catalunya (20%), mentre que a Barcelona el seu pes sobre el VAB total és significativament més baix (7%). La contribució al VAB total de la construcció (al voltant del 5-6%) i l'agricultura (menys de l'1%) és reduïda en tots els àmbits.



Indicador 46. Economia

Taxa d'ocupació i d'atur

Taxa d'ocupació de Barcelona, la província de Barcelona, Catalunya i Espanya; 2013-2022

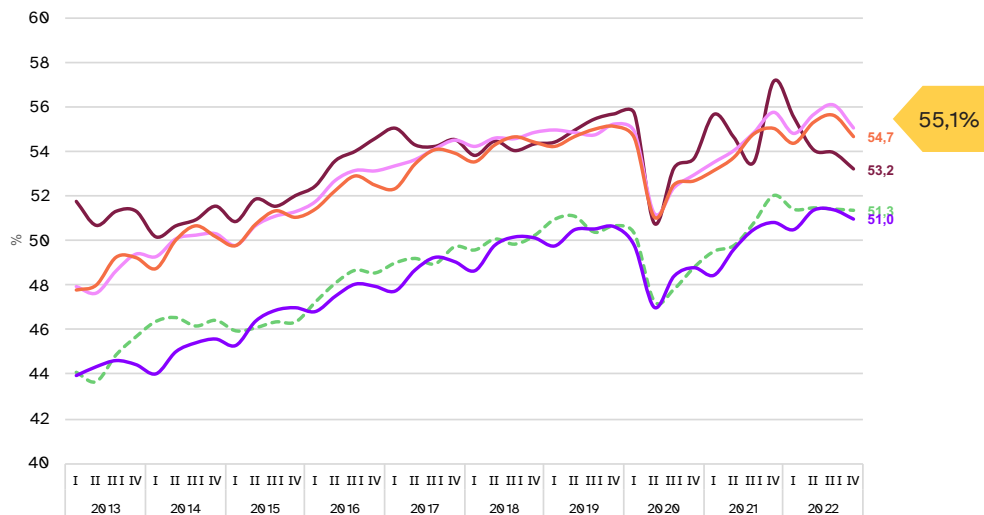

■ Barcelona ■ Prov. Barcelona ■ Prov. Barcelona (femenina) ■ Catalunya ■ Espanya

Font: Institut Metròpoli amb dades de l'Encuesta de Población Activa, INE.

► L'evolució de la taxa d'ocupació ha estat negativa durant el 2022 ja que a Barcelona, la província de Barcelona i Catalunya, ha disminuït el seu valor fins a situar-se en el 53,2%, 55,1% i 54,7%, respectivament. En el cas d'Espanya, la taxa d'ocupació ha augmentat unes dècimes fins al 51% si bé se situa en un valor més baix que els altres àmbits. En tots els casos, la taxa d'ocupació s'ha situat pràcticament en els mateixos nivells de l'any 2019, abans de la crisi de la covid-19.

La taxa d'ocupació femenina de la província de Barcelona segueix la mateixa tendència que la taxa ocupació total, però el 2022 se situa aproximadament uns 4 punts percentuals per sota. En canvi, la taxa d'atur femenina, si bé també segueix la mateixa tendència que la total, se situa al voltant de l'1% per sobre de la total.

Taxa d'atur de Barcelona, la província de Barcelona, Catalunya i Espanya; 2013-2022

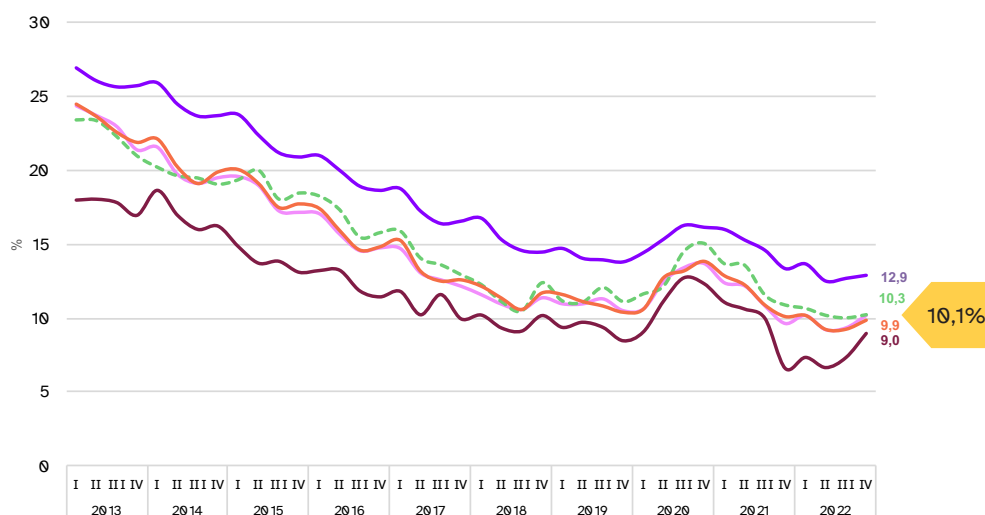

■ Barcelona ■ Prov. Barcelona ■ Prov. Barcelona (femenina) ■ Catalunya ■ Espanya

Font: Institut Metròpoli amb dades de l'Encuesta de Población Activa, INE.

► La taxa d'atur al municipi de Barcelona i a la província de Barcelona ha augmentat respecte a l'any passat fins a situar-se en el 9% i el 10,1%, respectivament. En canvi, Catalunya i Espanya han disminuït la taxa d'atur fins al 9,9% i el 12,9%, respectivament. En tots els àmbits la taxa d'atur s'ha situat per sota els valors d'abans de la crisi de la covid-19. L'única excepció ha estat el municipi de Barcelona, que s'ha situat lleugerament per sobre del valor del quart trimestre de 2019.



Indicador 47. Economia

Taxa d'ocupació i d'atur juvenil

Taxa d'ocupació juvenil de Barcelona, la província de Barcelona, Catalunya i Espanya; 2013-2022

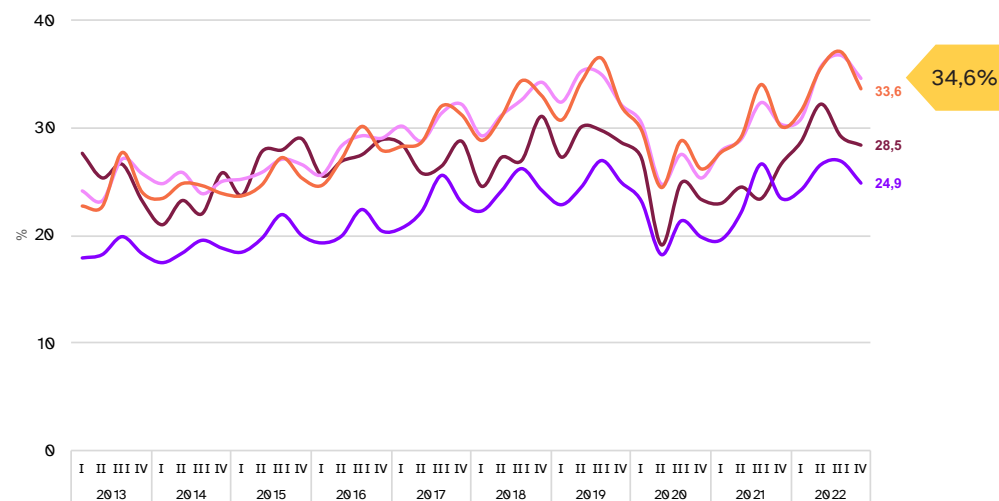

■ Barcelona ■ Prov. Barcelona ■ Catalunya ■ Espanya

Font: Institut Metròpoli amb dades de l'Encuesta de Población Activa, INE.

▶ La taxa d'ocupació juvenil (16-24 anys) del municipi de Barcelona ha augmentat fins a situar-se l'any 2022 en el 28,5%, per sota dels valors de la província de Barcelona (34,6%) i Catalunya (33,6%). En el cas d'Espanya, la taxa d'ocupació també ha experimentat un augment fins al 24,9%. La millora de la taxa d'ocupació juvenil ha permès pràcticament recuperar els valors previs a la crisi de la covid-19, i a la província de Barcelona i a Catalunya fins i tot els han superat.

Cal destacar que en tots els àmbits la taxa d'ocupació juvenil és més baixa que la taxa d'ocupació total (que és de 25 punts percentuals a Barcelona i 21 p.p. a la província de Barcelona i Catalunya). En el cas de la taxa d'atur juvenil, aquesta és més elevada que la taxa d'atur total (que és de 16 p.p. de Barcelona i fins a 10 p.p a la província de Barcelona i Catalunya).

Taxa d'atur juvenil de Barcelona, la província de Barcelona, Catalunya i Espanya; 2013-2022

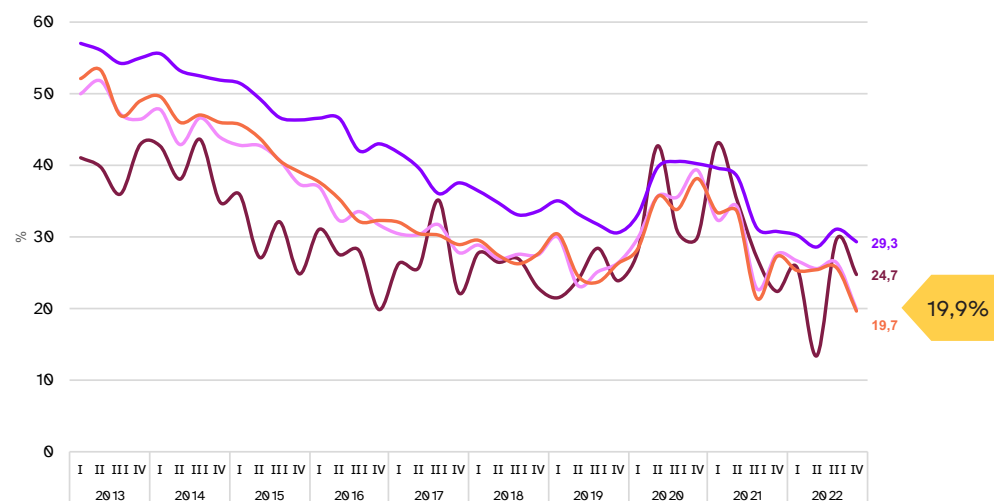

■ Barcelona ■ Prov. Barcelona ■ Catalunya ■ Espanya

Font: Institut Metròpoli amb dades de l'Encuesta de Población Activa, INE.

▶ La taxa d'atur juvenil durant el 2022 ha disminuït en tots els àmbits a excepció del municipi de Barcelona, que ha augmentat fins a situar-se en el 19,7% de la població activa. Aquesta xifra és més elevada que les de la província de Barcelona (29,3%) i Catalunya (24,7%) però més baixa que la d'Espanya (19,9%). Aquesta disminució ha permès situar la taxa d'atur de tots els àmbits, menys el municipi de Barcelona, per sota dels valors previs a la crisi de la covid-19.



Indicador 48. Economia

Salaris i bretxa salarial

Salaris mitjans totals per sexe, municipis de l'AMB de més de 40.000 habitants, AMB, Catalunya, Espanya; euros/any, 2021

Àmbit	Total	Home	Dona	Diferència home dona	
				euros/any	en %
Santa Coloma de Gramenet	22.992	25.332	19.981	5.351	21,1
Hospitalet de Llobregat, l'	23.737	26.038	21.109	4.929	18,9
Sant Boi de Llobregat	25.222	27.496	22.580	4.915	17,9
Espanya	25.552	27.751	23.022	4.729	17,0
Badalona	25.769	27.727	23.505	4.222	15,2
Prat de Llobregat, el	27.038	30.270	23.150	7.120	23,5
Viladecans	27.215	30.457	23.749	6.707	22,0
Cornellà de Llobregat	27.492	31.812	22.285	9.527	29,9
Catalunya	28.076	30.650	25.201	5.449	17,8
AMB	30.549	33.602	27.327	6.275	18,7
Gavà	30.698	35.717	25.519	10.198	28,6
Cerdanyola del Vallès	30.759	35.367	26.091	9.276	26,2
Esplugues de Llobregat	31.164	34.701	26.962	7.738	22,3
Barcelona	32.324	35.415	29.251	6.164	17,4
Castelldefels	32.351	36.007	28.307	7.700	21,4
Sant Feliu de Llobregat	36.165	43.323	28.107	15.217	35,1
Sant Cugat del Vallès	47.262	53.519	41.045	12.475	23,3

Font: Institut Metròpoli a partir d'Oficina Municipal de Dades, Ajuntament de Barcelona, i MCVL.

► Els guanys salarials mitjans dels treballadors/ores residents en els 14 municipis de més de 40.000 habitants de l'AMB l'any 2021 s'han situat en els 30.549 euros. Les remuneracions salarials mitjanes de la majoria dels municipis de l'AMB han estat inferiors al salari mitjà total, i és Santa Coloma de Gramenet el que ha presentat un salari mitjà més baix (22.992 euros/any) i Sant Cugat del Vallès el que ha presentat el salari mitjà més elevat (47.262 euros/any). La diferència entre aquests dos municipis ha estat de 24.270 euros/any, xifra que suposa que el salari mitjà de Sant Cugat del Vallès és més que el doble del salari mitjà a Santa Coloma de Gramenet.

Bretxa salarial als 14 municipis de més de 40.000 hab. de l'AMB; en %, 2021

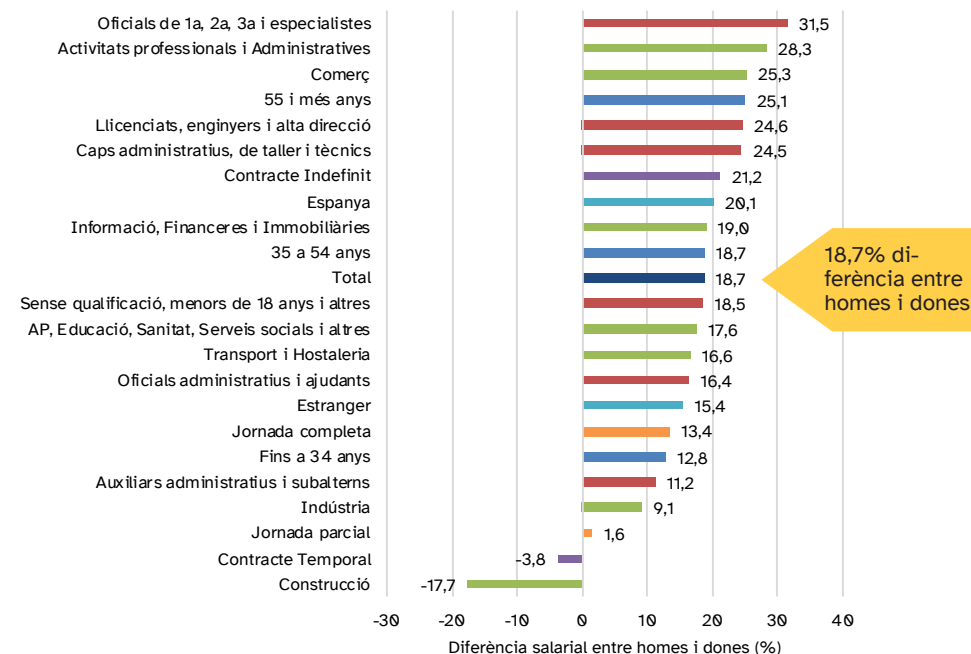

Font: Institut Metròpoli a partir d'Oficina Municipal de Dades, Ajuntament de Barcelona, i MCVL.

► La bretxa salarial, entesa com la diferència salarial entre homes i dones, expressada en percentatge dels ingressos bruts mitjans dels homes, ha estat del 18,7% (les dones van cobrar de mitjana uns 6.275 euros menys que els homes). La bretxa salarial ha estat més elevada per a les categories professionals dels oficials de 1a, 2a, 3a i especialistes, amb un 31,5%; el sector de les activitats professionals i administratives i el comerç presenten les bretxes més elevades amb un 28,3% i un 25,3% respectivament. I, finalment, els grups d'edat més grans –com els de 55 anys o més– tenen la bretxa més elevada 25,1%.



Indicador 49. Economia

Afiliats i afiliades a la Seguretat Social

Afiliats/ades a la SS (RGSS i autònoms) a Barcelona, resta AMB, AMB, resta RMB i Catalunya; taxes de creixement trimestral interanual, 2013-2022

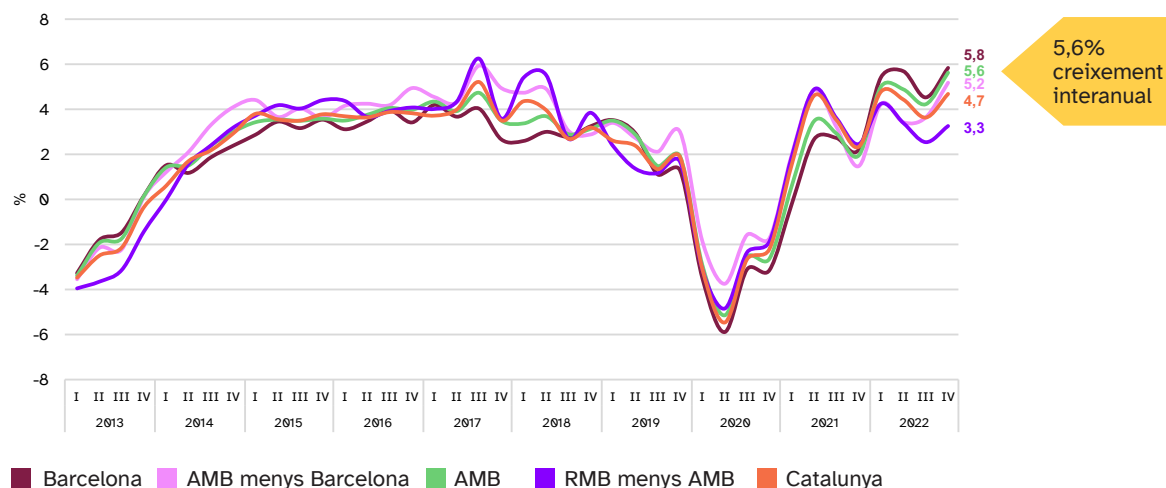

Font: Ministerio de Inclusión, Seguridad Social y Migraciones.

Les taxes de creixement durant el 2022 han continuat sent positives per segon any consecutiu i han superat els valors previs a la crisi de la covid-19. L'any 2022 l'AMB ha crescut un 5,6%, però per àmbits el municipi de Barcelona (5,8%) creix a un ritme superior al de la resta de l'AMB (5,2%).

Els municipis de l'AMB concentren, el 2022, 1.816.001 treballadors/ores, dels quals 1.155.127 treballen a Barcelona (el 63,6% del total). Entre el 2021 i el 2022 s'han creat (en termes nets) 96.398 llocs de treball, que en termes percentuals representen un creixement del 5,6% interanual. La creació d'ocupació ha estat generalitzada a la majoria de municipis de l'AMB, en especial a Badia del Vallès, Castellbisbal i Sant Just Desvern (increments al voltant del 8-10%), mentre que la Palma de Cervelló presenta la caiguda més important (-12,2%).

Afiliats/ades a la SS (RGSS i autònoms) als municipis de l'AMB, 2021-2022

Municipi	2021	2022	Creixement 2021-2022, en unitats	Creixement 2021-2022, en %
Badalona	59.295	62.620	3.325	5,6
Badia del Vallès	937	1.028	91	9,7
Barberà del Vallès	19.877	20.558	681	3,4
Barcelona	1.091.444	1.155.127	63.683	5,8
Begues	1.333	1.331	-2	-0,2
Castellbisbal	9.781	10.604	823	8,4
Castelldefels	16.919	17.607	688	4,1
Cerdanyola del Vallès	26.631	28.180	1.549	5,8
Cervelló	3.009	3.070	61	2,0
Corbera de Llobregat	2.701	2.641	-60	-2,2
Cornellà de Llobregat	44.243	46.228	1.985	4,5
Esplugues de Llobregat	22.114	22.263	149	0,7
Gavà	15.406	15.853	447	2,9
Hospitalet de Llobregat, l'	95.812	103.472	7.660	8,0
Molins de Rei	8.650	8.734	84	1,0
Montcada i Reixac	20.952	21.336	384	1,8
Montgat	2.575	2.662	87	3,4
Pallejà	3.308	3.444	136	4,1
Palma de Cervelló, la	904	794	-110	-12,2
Papiol, el	2.221	2.254	33	1,5
Prat de Llobregat, el	52.997	56.559	3.562	6,7
Ripollet	8.644	8.973	329	3,8
Sant Adrià de Besòs	10.852	11.505	653	6,0
Sant Andreu de la Barca	11.814	12.530	716	6,1
Sant Boi de Llobregat	26.459	28.156	1.697	6,4
Sant Climent de Llobregat	856	858	2	0,2
Sant Cugat del Vallès	63.196	66.300	3.104	4,9
Sant Feliu de Llobregat	17.867	18.440	573	3,2
Sant Joan Despí	14.959	15.707	748	5,0
Sant Just Desvern	14.983	16.209	1.226	8,2
Sant Vicenç dels Horts	7.862	8.027	165	2,1
Santa Coloma de Cervelló	2.457	2.605	148	6,0
Santa Coloma de Gramenet	16.705	17.165	460	2,8
Tiana	1.743	1.772	29	1,7
Torrelles de Llobregat	1.062	1.081	19	1,8
Viladecans	19.035	20.308	1.273	6,7
Total AMB	1.719.603	1.816.001	96.398	5,6

Font: Ministerio de Inclusión, Seguridad Social y Migraciones.



Llocs de treball i població ocupada resident

Afiliats/ades segons la localització del compte de cotització i afiliats/ades segons l'adreça padronal als municipis de l'AMB, 2013-2022

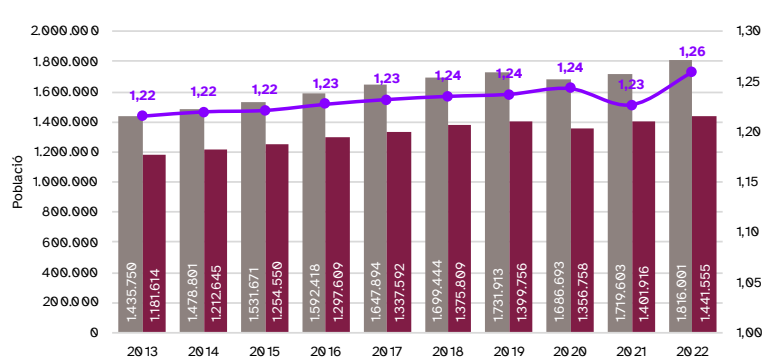

1,26 llocs de treball respecte a treballadors/ores o residents

- Població ocupada segons ubicació compte cotització (llocs de treball)
- Població ocupada segons adreça padronal (treballadors residents)
- Relació entre llocs de treball i treballadors residents (eix dret)

Font: Ministerio de Inclusión, Seguridad Social y Migraciones.

▶ En el conjunt de municipis de l'AMB el nombre d'afiliats/ades segons la localització del compte de cotització (o llocs de treball) ha estat superior al d'afiliats/ades segons l'adreça padronal (treballadors/ores residents) i, per tant, això el converteix en un àmbit amb un major nombre de treballadors/ores de fora. Per a l'any 2022 la relació entre aquestes dues variables ha augmentat fins a l'1,26 superant el valor previ a la crisi de la covid-19.

A nivell municipal, no tots els municipis han tingut el mateix comportament i són el Prat de Llobregat (2), Sant Just Desvern (1,8), Castellbisbal (1,7), Barcelona (1,6) i Sant Cugat del Vallès (1,5) els municipis que han atret més treballadors/ores. En canvi, Badia del Vallès (0,2), Torrelles de Llobregat, Santa Coloma de Gramenet, Corbera de Llobregat, Begues, Tiana i Sant Climent de Llobregat (tots ells amb un valor de 0,4) han estat els municipis amb la relació entre llocs de treball i treballadors/ores residents més baixa.

Afiliats/ades segons la localització del compte de cotització sobre afiliats/ades segons l'adreça padronal als municipis de l'AMB, 2022

Municipi	Afiliats/ades segons compte de cotització	Creixement 2021-2022, en unitats	Creixement 2021-2022, en %
Badalona	62.620	92.785	0,7
Badia del Vallès	1.028	4.855	0,2
Barberà del Vallès	20.558	14.780	1,4
Barcelona	1.155.127	718.005	1,6
Begues	1.331	3.505	0,4
Castellbisbal	10.604	6.075	1,7
Castelldefels	17.607	29.560	0,6
Cerdanyola del Vallès	28.180	24.945	1,1
Cervelló	3.070	4.410	0,7
Corbera de Llobregat	2.641	7.255	0,4
Cornellà de Llobregat	46.228	38.430	1,2
Esplugues de Llobregat	22.263	19.275	1,2
Gavà	15.853	20.465	0,8
Hospitalet de Llobregat, l'	103.472	113.365	0,9
Molins de Rei	8.734	12.225	0,7
Montcada i Reixac	21.336	16.035	1,3
Montgat	2.662	5.830	0,5
Pallejà	3.444	5.345	0,6
Palma de Cervelló, la	794	1.445	0,5
Papiol, el	2.254	2.075	1,1
Prat de Llobregat, el	56.559	28.325	2,0
Ripollet	8.973	17.245	0,5
Sant Adrià de Besòs	11.505	15.190	0,8
Sant Andreu de la Barca	12.530	11.815	1,1
Sant Boi de Llobregat	28.156	36.280	0,8
Sant Climent de Llobregat	858	2.035	0,4
Sant Cugat del Vallès	66.300	43.075	1,5
Sant Feliu de Llobregat	18.440	20.370	0,9
Sant Joan Despí	15.707	15.940	1,0
Sant Just Desvern	16.209	9.150	1,8
Sant Vicenç dels Horts	8.027	12.265	0,7
Santa Coloma de Cervelló	2.605	4.035	0,6
Santa Coloma de Gramenet	17.165	47.605	0,4
Tiana	1.772	4.370	0,4
Torrelles de Llobregat	1.081	3.035	0,4
Viladecans	20.308	30.155	0,7
Total AMB	1.816.001	1.441.555	1,3

Font: Ministerio de Inclusión, Seguridad Social y Migraciones.



Indicador 51. Economia

Ocupació segons els principals sectors econòmics

Afiliats/ades (RGSS i autònoms) segons sector econòmic als municipis de l'AMB, 2013-2022

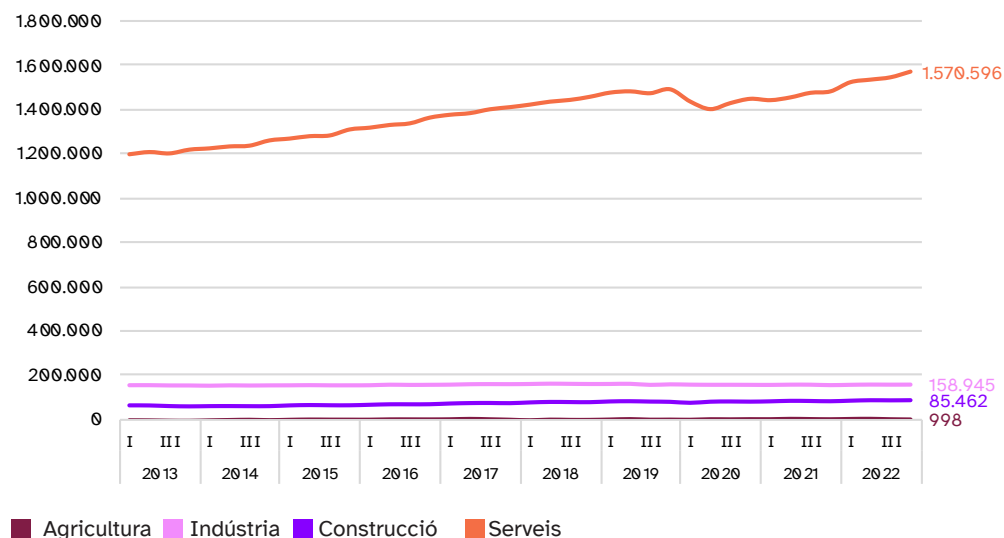

Font: Ministerio de Inclusión, Seguridad Social y Migraciones.

▶ Els treballadors/ores als municipis de l'AMB l'any 2022 es dediquen principalment al sector serveis (86,5% del total), seguit de la indústria (8,8%), la construcció (4,7%), i marginalment, de l'agricultura (0,1%). Pel que fa a l'evolució, cal destacar que només la indústria no ha recuperat encara els nivells anteriors en el quart trimestre de 2019.

A nivell municipal, el percentatge més gran de treballadors/ores del sector serveis sobre el total s'ha donat a Barcelona (90,8%), el Prat de Llobregat (89,8%) i Sant Cugat del Vallès (87,8%). En canvi, els municipis que destaquen per l'elevat pes de la indústria han estat Castellbisbal (48,8%) i Barberà del Vallès (45%).

Afiliats/ades (RGSS i autònoms) segons sector econòmic als municipis de l'AMB, 2022

Municipi	Agricultura	Indústria	Construcció	Serveis	Total
Badalona	18	6.116	7.039	49.447	62.620
Badia del Vallès	0	26	169	833	1.028
Barberà del Vallès	47	9.248	1.188	10.075	20.558
Barcelona	393	70.016	36.422	1.048.296	1.155.127
Begues	16	159	164	992	1.331
Castellbisbal	16	5.170	484	4.934	10.604
Castelldefels	9	1.182	1.326	15.090	17.607
Cerdanyola del Vallès	8	2.688	1.653	23.831	28.180
Cervelló	1	796	265	2.008	3.070
Corbera de Llobregat	13	339	320	1.969	2.641
Cornellà de Llobregat	30	5.551	5.419	35.228	46.228
Esplugues de Llobregat	9	3.456	861	17.937	22.263
Gavà	42	2.796	1.400	11.615	15.853
Hospitalet de Llobregat, l'	16	8.351	5.876	89.229	103.472
Molins de Rei	18	1.556	678	6.482	8.734
Montcada i Reixac	5	4.961	1.820	14.550	21.336
Montgat	0	283	322	2.057	2.662
Pallejà	3	449	439	2.553	3.444
Palma de Cervelló, la	7	104	150	533	794
Papiol, el	25	773	191	1.265	2.254
Prat de Llobregat, el	29	4.128	1.639	50.763	56.559
Ripollet	5	1.761	951	6.256	8.973
Sant Adrià de Besòs	0	1.973	1.143	8.389	11.505
Sant Andreu de la Barca	7	4.278	1.033	7.212	12.530
Sant Boi de Llobregat	75	3.991	2.847	21.243	28.156
Sant Climent de Llobregat	18	202	109	529	858
Sant Cugat del Vallès	47	5.648	2.433	58.172	66.300
Sant Feliu de Llobregat	19	1.775	1.200	15.446	18.440
Sant Joan Despi	18	2.982	1.014	11.693	15.707
Sant Just Desvern	7	1.727	578	13.897	16.209
Sant Vicenç dels Horts	14	2.561	827	4.625	8.027
Santa Coloma de Cervelló	13	259	176	2.157	2.605
Santa Coloma de Gramenet	5	901	2.731	13.528	17.165
Tiana	14	132	151	1.475	1.772
Torrelles de Llobregat	7	118	162	794	1.081
Viladecans	44	2.489	2.282	15.493	20.308
Total AMB	998	158.945	85.462	1.570.596	1.816.001

Font: Ministerio de Inclusión, Seguridad Social y Migraciones.



Indicador 52. Economia

Sectors més destructors i més creadors d'ocupació

Sectors més creadors d'ocupació als municipis de l'AMB, 2021-2022

Sector d'activitat	Treballadors/ ores 2021	Treballadors/ ores 2022	Diferència 2021-2022	% total AMB
Activitats sanitàries	109.514	121.667	12.153	12,4
Serveis de tecnologies de la informació	71.450	82.369	10.919	11,1
Serveis de menjar i begudes	97.294	104.261	6.967	7,1
Comerç a l'engròs i intermediaris del comerç, excepte vehicles de motor i motocicletes	108.656	113.809	5.153	5,2
Activitats administratives d'oficina i altres activitats auxiliars a les empreses	57.435	62.581	5.146	5,2
Serveis d'allotjament	18.927	23.425	4.498	4,6
Educació	106.209	109.802	3.593	3,7
Administració pública, Defensa i Seguretat Social obligatòria	107.450	110.940	3.490	3,5
Serveis a edificis i activitats de jardineria	61.261	64.235	2.974	3,0
Activitats de les seus centrals; activitats de consultoria de gestió empresarial	20.869	23.716	2.847	2,9
Resta sectors creadors	863.570	904.145	40.575	41,3
Total sectors creadors	1.622.635	1.720.950	98.315	100,0

Font: Ministerio de Inclusión, Seguridad Social y Migraciones.

► Si s'analitza la creació d'ocupació per sectors d'activitat econòmica entre el 2021 i el 2022, s'observa que algunes activitats del sector serveis són les que han creat més ocupació. En primer lloc, conseqüència de les necessitats sanitàries de la covid-19, augmenta l'ocupació de les activitats sanitàries, que han creat 12.153 llocs de treball. A continuació destaquen els serveis de tecnologies de la informació, amb 10.919 llocs de treball. Tot seguit, amb 6.967 llocs de treball, hi ha els serveis de menjar i begudes (bars i restaurants). En conjunt aquestes tres activitats representen el 31% de la creació d'ocupació. La resta són activitats de serveis amb uns 3.000 o més llocs de treball creats.

Sectors més destructors d'ocupació als municipis de l'AMB, 2021-2022

Sector d'activitat	Treballadors/ ores 2021	Treballadors/ ores 2022	Diferència 2021-2022	% total AMB
Fabricació de vehicles de motor, remolcs i semiremolcs	19.415	18.586	-829	43,2
Reparació d'ordinadors, d'efectes personals i efectes domèstics	4.931	4.703	-228	11,9
Fabricació d'altres productes minerals no metàl·lics	3.381	3.155	-226	11,8
Fabricació de productes metàl·lics, excepte maquinària i equips	13.512	13.365	-147	7,7
Activitats de les llars que donen ocupació a personal domèstic	4.242	4.106	-136	7,1
Indústries tèxtils	2.180	2.072	-108	5,6
Activitats relacionades amb l'ocupació	26.139	26.049	-90	4,7
Indústria del cuir i del calçat	1.656	1.614	-42	2,2
Fabricació de maquinària i equips ncaa	8.343	8.302	-41	2,1
Assegurances, reassegurances i fons de pensions, excepte la Seguretat Social obligatòria	9.812	9.786	-26	1,4
Resta sectors destructors	3.357	3.313	-44	2,3
Total sectors destructors	96.968	95.051	-1.917	100,0

Font: Ministerio de Inclusión, Seguridad Social y Migraciones.

► D'altra banda, pel que fa a la destrucció d'ocupació, destaca en primer lloc la fabricació de vehicles de motor, remolcs i semiremolcs, que ha reduït l'ocupació en 829 persones. En segon lloc, hi ha la reparació d'ordinadors, d'efectes personals i efectes domèstics, amb 228 llocs de treball menys, i, en tercer lloc, la fabricació d'altres productes minerals no metàl·lics ha disminuït l'ocupació en 226 llocs de treball. En conjunt, aquestes tres activitats representen el 67% de la destrucció d'ocupació. La resta d'activitats han reduït l'ocupació per sota els 200 treballadors/ores.



Indicador 53. Economia

Nombre d'empreses

Empreses a Barcelona, resta AMB, AMB, resta RMB i Catalunya; taxes de creixement trimestral interanual, 2013-2022

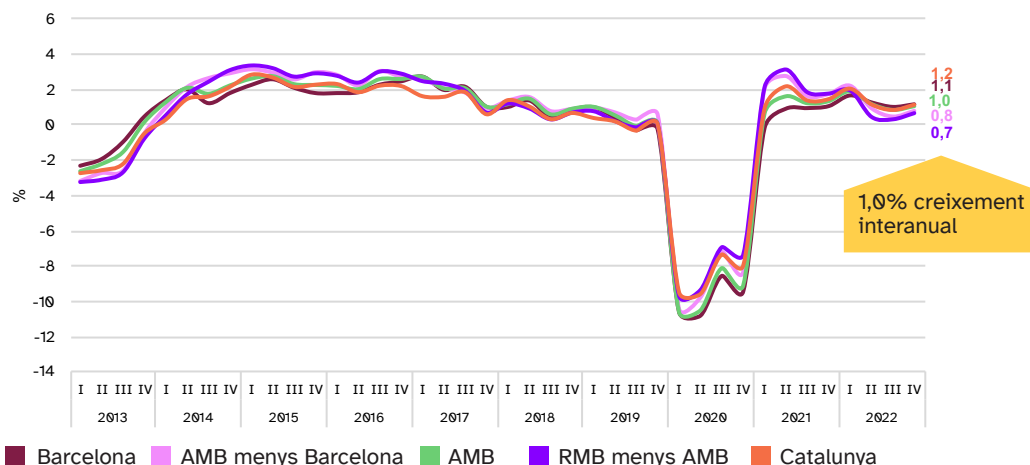

Font: Ministerio de Inclusión, Seguridad Social y Migraciones.

Les taxes de creixement registrades tenen un comportament positiu l'any 2022 i ja encadenen dos anys de creixement, si bé ho fan a un ritme menor que l'any anterior. Els àmbits que registren una major creació d'empreses són Catalunya, Barcelona i l'AMB (1,2%, 1,1% i 1%, respectivament), mentre que la resta de l'AMB i la resta de la RMB creixen lleugerament per sota l'1% en ambdós casos.

Els municipis de l'AMB concentren, el 2022, 110.214 empreses (aproximades pel nombre de centres de cotització) de les quals 70.131 es localitzen a Barcelona (el 64% del total). Entre el 2021 i el 2022 s'han creat (en termes nets) 1.126 empreses, xifra que, en termes percentuals, representa un creixement de l'1% interanual. La creació d'empreses ha estat generalitzada a gairebé tots els municipis de l'AMB, si bé en la majoria de municipis aquest creixement és poc significatiu en termes absoluts.

L'AMB EN XIFRES
2023

Empreses als municipis de l'AMB, 2021-2022

Municipi	2021	2022	Creixement 2021-2022, en unitats	Creixement 2021-2022, en %
Badalona	4.815	4.999	184	3,8
Badia del Vallès	98	107	9	9,2
Barberà del Vallès	1.303	1.296	-7	-0,5
Barcelona	69.336	70.131	795	1,1
Begues	142	142	0	0,0
Castellbisbal	518	509	-9	-1,7
Castelldefels	1.728	1.733	5	0,3
Cerdanyola del Vallès	1.408	1.436	28	2,0
Cervelló	239	241	2	0,8
Corbera de Llobregat	229	232	3	1,3
Cornellà de Llobregat	2.384	2.373	-11	-0,5
Esplugues de Llobregat	1.204	1.205	1	0,1
Gavà	1.244	1.227	-17	-1,4
Hospitalet de Llobregat (L')	5.366	5.454	88	1,6
Molins de Rei	868	852	-16	-1,8
Montcada i Reixac	1.244	1.239	-5	-0,4
Montgat	256	266	10	3,9
Pallejà	306	317	11	3,6
Palma de Cervelló (La)	113	112	-1	-0,9
Papiol (El)	201	201	0	0,0
Prat de Llobregat (El)	1.720	1.755	35	2,0
Ripollet	822	843	21	2,6
Sant Adrià de Besòs	889	913	24	2,7
Sant Andreu de la Barca	787	783	-4	-0,5
Sant Boi de Llobregat	1.882	1.881	-1	-0,1
Sant Climent de Llobregat	82	85	3	3,7
Sant Cugat del Vallès	3.040	3.042	2	0,1
Sant Feliu de Llobregat	1.040	1.019	-21	-2,0
Sant Joan Despi	807	822	15	1,9
Sant Just Desvern	730	732	2	0,3
Sant Vicenç dels Horts	598	589	-9	-1,5
Santa Coloma de Cervelló	178	166	-12	-6,7
Santa Coloma de Gramenet	1.793	1.820	27	1,5
Tiana	142	140	-2	-1,4
Torrelles de Llobregat	115	109	-6	-5,2
Viladecans	1.461	1.443	-18	-1,2
Total AMB	109.088	110.214	1.126	1,0

Font: Ministerio de Inclusión, Seguridad Social y Migraciones.



Indicador 54. Economia

Contractes Laborals

Contractes laborals als municipis de l'AMB segons modalitat i sexe, 2013-2022

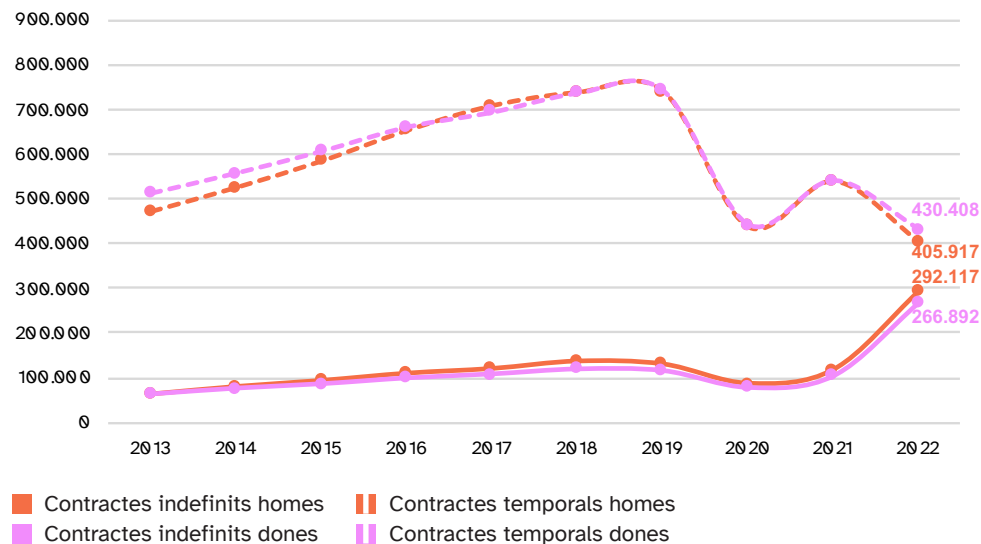

Nota: A partir de gener de 2012 s'inclouen les dades dels contractes dels empleats/ades de la llar.
Font: SEPE, Ministerio de Trabajo y Economía Social.

► L'any 2022 s'han signat 1.395.334 contractes als municipis de l'AMB, xifra que representa 94.033 contractes més que l'any 2021 (un 7,2% més en termes percentuals). La reforma laboral de 2022 ha incrementat els contractes indefinits (153% interanual), mentre que ha fet disminuir els contractes temporals (-23%). Com a conseqüència, el pes dels contractes temporals sobre el total de contractes ha davallat fins al 60% (amb anterioritat se situava per sobre el 80%). Dels 559.009 contractes indefinits, els homes (292.117) han signat més contractes que les dones (266.892), un patró que es repeteix al llarg del període 2013-2022. En canvi, dels 836.325 contractes temporals registrats el 2022, les dones (430.408) han signat més contractes que els homes (405.917).

Contractes laborals als municipis de l'AMB segons sector d'activitat, variació interanual en valor absolut, 2013-2022

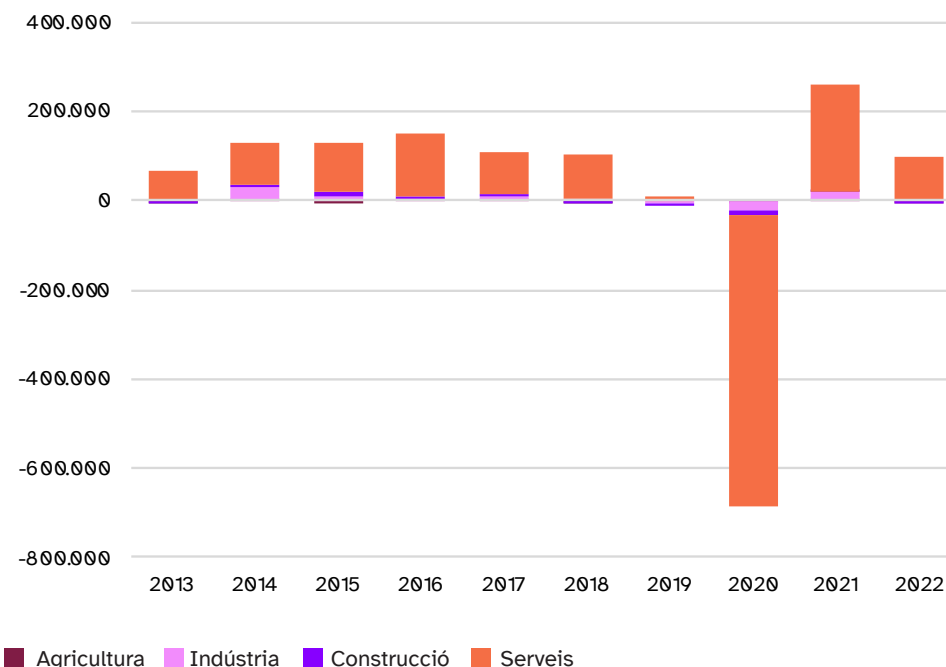

Nota: A partir de gener de 2012 s'inclouen les dades dels contractes dels empleats/ades de la llar.
Font: SEPE, Ministerio de Trabajo y Economía Social.

► Pel que fa a l'evolució interanual dels contractes registrats segons el sector d'activitat, a l'inici de la crisi de la covid-19 l'any 2020 la caiguda de contractes va afectar tots els sectors. La variació interanual dels contractes va tornar a ser positiva el 2021 en tots els sectors. Durant el 2022 la situació canvia ja que el sector serveis és l'únic que ha incrementat el nombre de contractes (97.485), mentre que han disminuït a la indústria (-2.675) i a la construcció (-591).



Indicador 55. Economia

Atur registrat

Aturats/ades registrats/des segons durada de l'atur als municipis de l'AMB, 2013-2022

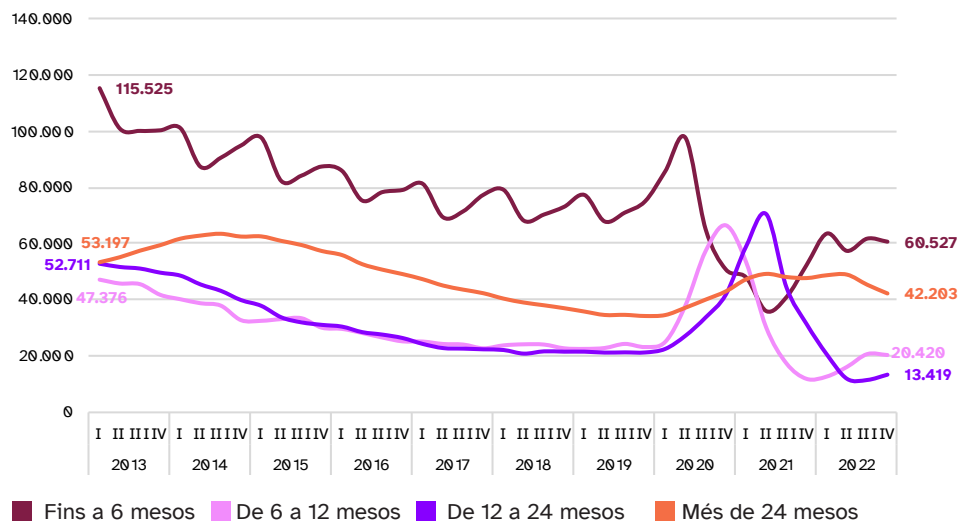

Font: Ministerio de Inclusión, Seguridad Social y Migraciones.

► Els aturats/ades segons durada de l'atur, els aturats/ades de menys de 6 mesos i els aturats/ades d'entre 6 i 12 mesos són els que més han crescut el quart trimestre de 2022 (15,9% i 71,6% interanual respectivament). En canvi, els aturats/ades de 12 a 24 mesos i els més de 2 anys han disminuït -57,1% i un -11,4%, respectivament. Aquest creixement ha fet que en global els aturats de menys d'un any representin el 60% del total d'aturats.

L'atur registrat als municipis de l'AMB el 2022 ha estat de 136.569 persones, de les quals 61.436 es troben al municipi de Barcelona (45% del total). Entre el 2021 i el 2022 el nombre d'aturats/ades a l'AMB s'ha reduït en 6.482 persones (-4,5%) i ha afectat gairebé tots els municipis de l'AMB. Les baixades d'atur més importants s'han produït a Santa Coloma de Cervelló, Gavà, la Palma de Cervelló, Montgat i Sant Boi de Llobregat (disminucions del 9% o superiors).

Aturats/ades registrats/des als municipis de l'AMB, 2021-2022

Municipi	2021	2022	Creixement 2021-2022, en unitats	Creixement 2021-2022, en %
Badalona	12.801	12.164	-637	-5,0
Badia del Vallès	1.050	991	-59	-5,6
Barberà del Vallès	1.557	1.495	-62	-4,0
Barcelona	63.383	61.436	-1.947	-3,1
Begues	205	195	-10	-4,9
Castellbisbal	521	510	-11	-2,1
Castelldefels	2.533	2.468	-65	-2,6
Cerdanyola del Vallès	2.345	2.224	-121	-5,2
Cervelló	359	364	5	1,4
Corbera de Llobregat	512	514	2	0,4
Cornellà de Llobregat	4.269	4.105	-164	-3,8
Esplugues de Llobregat	1.838	1.681	-157	-8,5
Gavà	2.105	1.906	-199	-9,5
Hospitalet de Llobregat, l'	12.863	12.031	-832	-6,5
Molins de Rei	920	898	-22	-2,4
Montcada i Reixac	2.146	2.083	-63	-2,9
Montgat	512	466	-46	-9,0
Pallejà	409	385	-24	-5,9
Palma de Cervelló, la	110	100	-10	-9,1
Papiol, el	169	161	-8	-4,7
Prat de Llobregat, el	3.110	2.954	-156	-5,0
Ripollet	2.282	2.150	-132	-5,8
Sant Adrià de Besòs	2.685	2.462	-223	-8,3
Sant Andreu de la Barca	1.308	1.291	-17	-1,3
Sant Boi de Llobregat	4.152	3.779	-373	-9,0
Sant Climent de Llobregat	157	156	-1	-0,6
Sant Cugat del Vallès	2.371	2.359	-12	-0,5
Sant Feliu de Llobregat	1.816	1.688	-128	-7,0
Sant Joan Despi	1.310	1.231	-79	-6,0
Sant Just Desvern	487	456	-31	-6,4
Sant Vicenç dels Horts	1.577	1.442	-135	-8,6
Santa Coloma de Cervelló	270	236	-34	-12,6
Santa Coloma de Gramenet	7.172	6.656	-516	-7,2
Tiana	238	245	7	2,9
Torrelles de Llobregat	222	204	-18	-8,1
Viladecans	3.287	3.083	-204	-6,2
Total AMB	143.051	136.569	-6.482	-4,5

Font: SEPE, Ministerio de Trabajo y Economía Social.



Indicador 56. Economia

Treballadors/ores i empreses en R+D

Treballadors/ores (afiliats al RGSS i autònoms) en R+D a Barcelona, la resta de l'AMB, l'AMB i l'RMB; en valor absolut i % sobre el total treballadors, 2013-2022

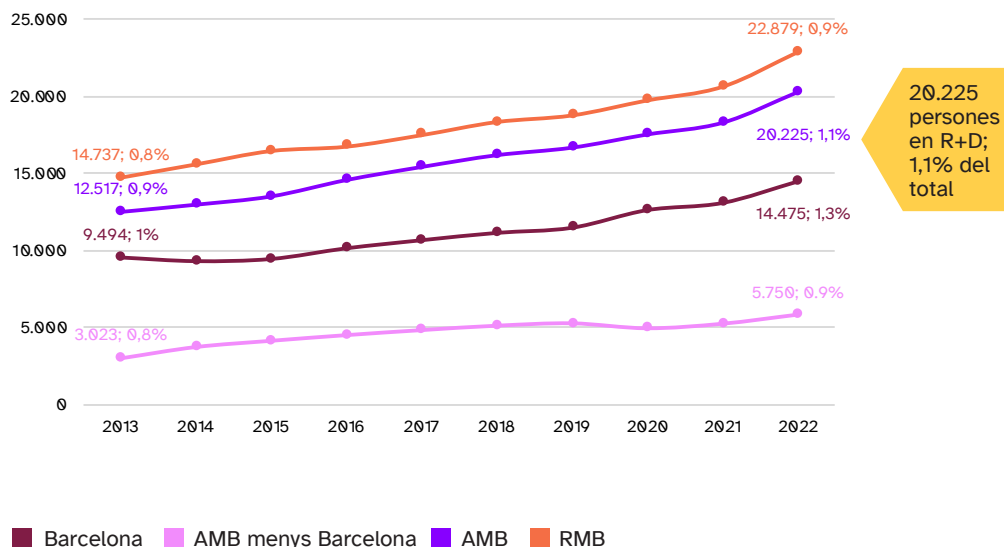

Nota: S'entén R+D com les activitats que recull l'epígraf 72 de la CNAE-09.

Font: Ministerio de Inclusión, Seguridad Social y Migraciones.

► L'any 2022 el nombre de treballadors/ores als municipis de l'AMB ocupats en empreses que es dediquen a activitats d'R+D va ser de 20.225 persones, de les quals 14.475 es localitzen a Barcelona (equival al 72% dels ocupats en R+D de tota l'AMB). L'any 2022 els treballadors/ores en R+D representen l'1,3% del treballadors/ores totals a Barcelona i l'1,1% a l'AMB, mentre que a la resta de l'AMB i a l'RMB suposen el 0,9% dels treballadors/ores totals, en ambdós casos. Respecte el 2019, els treballadors/ores que es dediquen a l'R+D s'han incrementat i també han guanyat pes relatiu sobre el total de treballadors/ores especialment a Barcelona i a l'AMB, i en menor mesura a l'RMB i a la resta de l'AMB.

Empreses en R+D a Barcelona, la resta de l'AMB, l'AMB i l'RMB; en valor absolut i % sobre el total d'empreses, 2013-2022

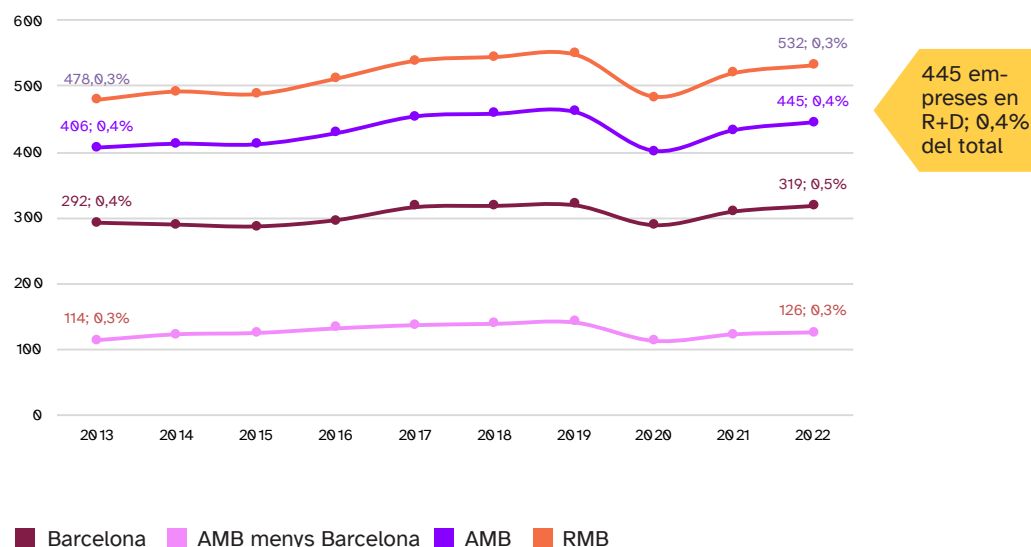

Nota: S'entén R+D com les activitats que recull l'epígraf 72 de la CNAE-09.

Font: Ministerio de Inclusión, Seguridad Social y Migraciones.

► Pel que fa a les empreses (centres de cotització), l'any 2022 a l'AMB n'hi ha 445 que es dediquen a activitats d'R+D de les quals 319 (el 72% del total de l'AMB) es concentren a Barcelona. El pes de les empreses en R+D sobre el total d'empreses és molt petit i en tots els àmbits suposa el 0,5% o menys del total d'empreses. Des del punt de vista temporal, aquestes empreses han experimentat un augment significatiu en tots els àmbits fins el 2019. Durant el 2020 es produeix un tancament important d'aquestes empreses a causa de la crisi de la covid-19. L'any 2022 per segon any consecutiu la creació d'empreses en R+D ha estat positiva i, a més, aquest creixement en termes relatius és major (2%) que per al conjunt de l'economia (1%) si bé encara no han recuperat els nivells previs a la crisi.



Indicador 57. Economia

Treballadors/ores en economia del coneixement i en indústries creatives

Treballadors/ores (afiliats/ades al RGSS i autònoms) per intensitat de coneixement a Barcelona, la resta de l'AMB i l'AMB, 2013-2022

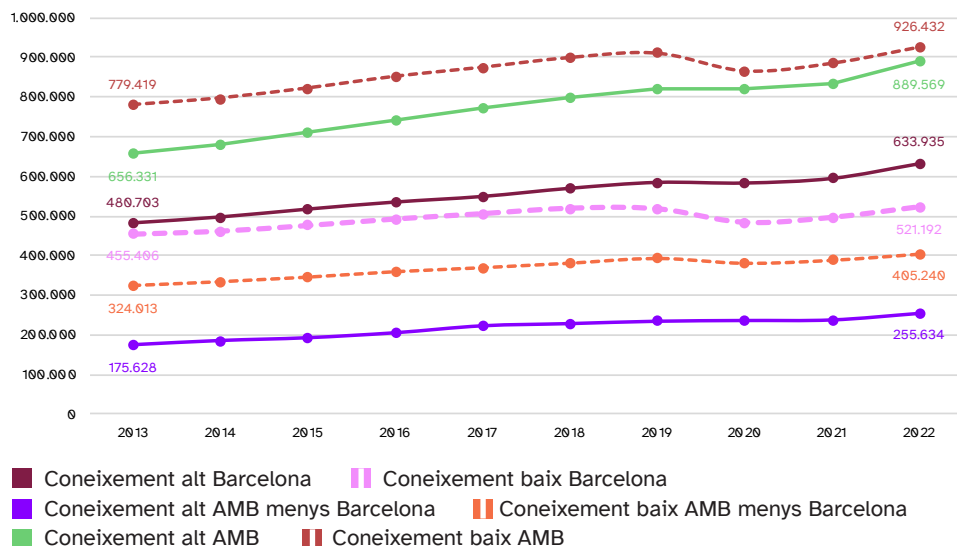

Font: Institut Metròpoli a partir de Ministerio de Inclusión, Seguridad Social y Migraciones i classificació Eurostat.

► L'any 2022 el nombre de treballadors/ores als municipis de l'AMB que es dediquen a activitats de coneixement alt és de 889.569 persones, de les quals 633.935 es localitzen a Barcelona (equival al 71% dels ocupats/des en coneixement alt de l'AMB). Barcelona és l'únic àmbit on el pes de les activitats de coneixement alt supera el de les activitats de coneixement baix. A l'AMB, però especialment a la resta de l'AMB, el pes de les activitats de coneixement baix és superior al de les de coneixement alt, si bé durant el període 2013-2022 les diferències entre els dos tipus d'activitat s'han reduït. Pel que fa la seva evolució respecte a l'any passat, les activitats de coneixement alt han crescut més que les activitats de coneixement baix.

Treballadors/ores (afiliats/ades al RGSS i autònoms) en indústries creatives a Barcelona, la resta de l'AMB i l'AMB, 2013-2022

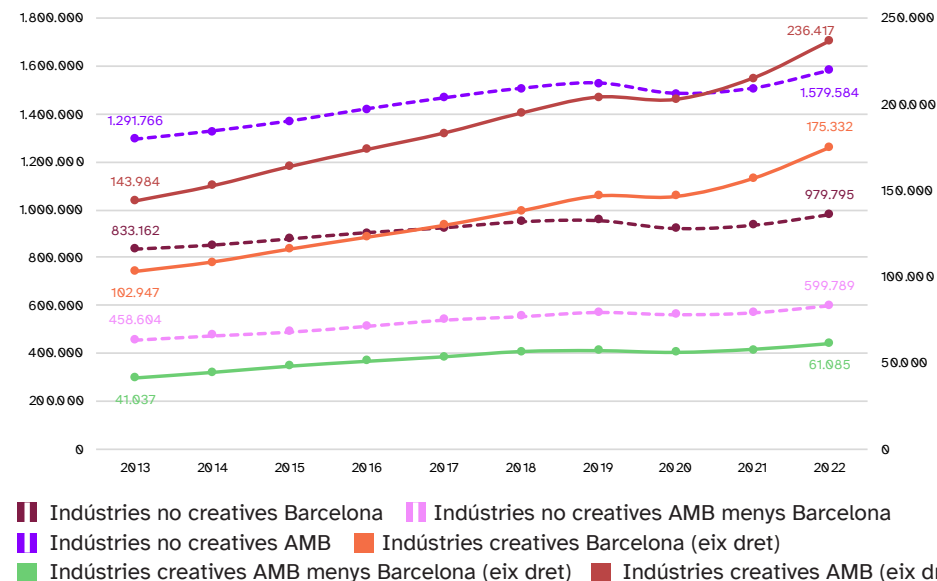

Font: Institut Metròpoli a partir de Ministerio de Inclusión, Seguridad Social y Migraciones i Lazzeretti, Boix i Capone, 2008.

► El nombre de treballadors/ores als municipis de l'AMB que l'any 2022 es dediquen a les indústries creatives és de 236.417 persones, de les quals 175.332 es localitzen a Barcelona (equival al 74% dels ocupats/des en indústries creatives de l'AMB). En termes percentuals els treballadors/ores en economia creativa representen el 15,2% dels treballadors/ores totals a Barcelona i als municipis de l'AMB són el 13% del total, mentre que a la resta de l'AMB són el 9,2% del total. Respecte el 2021, el creixement dels treballadors/ores de les indústries creatives continua sent més positiu que el de la resta de sectors, especialment al municipi de Barcelona.



Indicador 58. Economia

Exportacions i importacions

Exportacions i importacions de la província de Barcelona, Catalunya i Espanya; variació interanual en termes reals, en percentatge, 2008-2022*

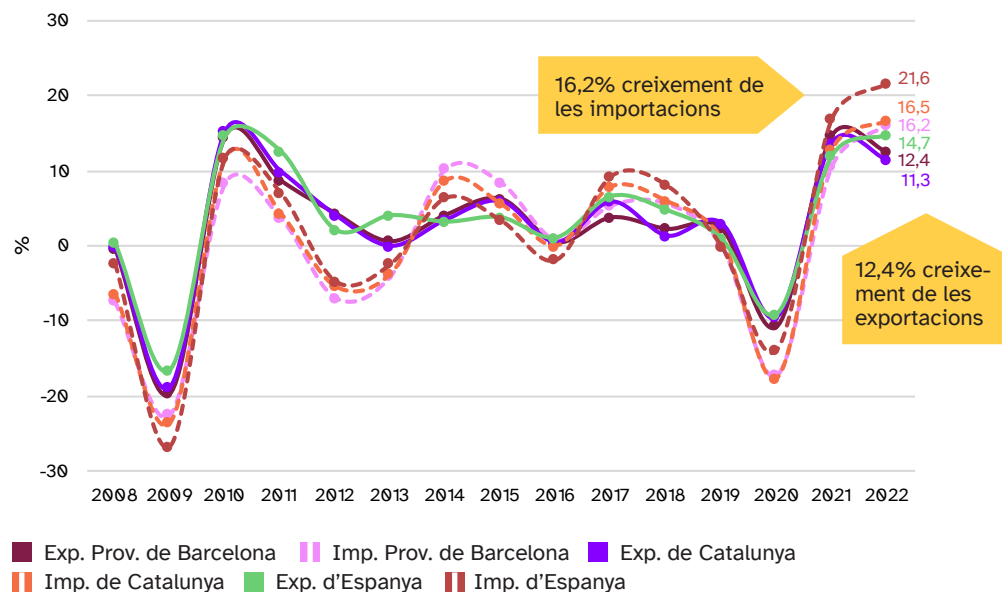

*Dades provisionals

Nota: S'ha actualitzat el valor de les exportacions i importacions a preus de l'any 2022. Aquesta actualització s'ha calculat a partir de l'IPC d'Espanya base 2021.

Font: Institut Metròpoli a partir d'AEAT i INE.

► L'any 2022 les exportacions de la província de Barcelona i Catalunya han crescut un 12,4% i un 11,3%, respectivament (14,7% a Espanya). El ritme de creixement de les exportacions continua sent positiu, si bé se situa per sota els valors del 2021. Pel que fa a les importacions, durant el 2022 han crescut més que les exportacions i han arribat al 16,2% a Barcelona, el 16,5% a Catalunya i el 21,6% al conjunt d'Espanya.

Exportacions i importacions de la província de Barcelona per grans àmbits; en % sobre el total, 2013-2022*

Exportacions	2013	2014	2015	2016	2017	2018	2019	2020	2021	2022*
UE-15	53,8	56,0	56,4	57,4	55,4	54,7	55,5	55,7	55,1	55,8
Resta d'Europa	13,2	12,5	12,5	13,2	13,9	13,3	14,8	15,9	15,8	15,4
BRIC	5,9	5,1	4,6	4,2	4,6	4,4	4,3	5,4	5,1	4,1
EUA	3,1	3,2	3,5	3,4	3,5	3,5	3,6	3,9	4,0	4,0
Japó	1,2	1,2	1,4	1,3	1,4	1,2	1,2	1,1	1,1	1,0
Resta del món	22,9	22,1	21,6	20,4	21,3	22,8	20,5	17,9	18,8	19,7
Total	100	100	100	100	100	100	100	100	100	100

Importacions	2013	2014	2015	2016	2017	2018	2019	2020	2021	2022*
UE-15	53,4	53,5	52,0	51,8	50,9	50,3	48,8	47,8	47,2	44,6
Resta d'Europa	10,6	11,4	11,5	12,6	12,3	12,8	12,2	13,4	13,3	12,7
BRIC	13,1	12,8	14,2	14,1	14,9	14,1	14,2	15,4	16,5	19,7
EUA	3,1	3,6	3,4	3,4	3,1	3,4	3,9	3,6	2,8	3,0
Japó	2,3	2,2	2,5	2,7	2,8	2,5	2,4	1,9	1,7	1,6
Resta del món	17,3	16,4	16,3	15,4	15,9	17,0	18,5	17,9	18,5	18,3
Total	100	100	100	100	100	100	100	100	100	100

*Dades provisionals

Font: Institut Metròpoli a partir d'AEAT i INE.

► L'any 2022 el 71,2% de les exportacions de la província de Barcelona ha tingut com a destinació el continent europeu: 55,8% del total als països de la UE-15 i 15,4% a la resta d'Europa. Durant els darrers 5 anys, el pes de les exportacions a la UE-15 (així com els del BRIC, EUA i el Japó) s'ha mantingut relativament constant mentre que el pes de la resta d'Europa ha augmentat progressivament. El pes del conjunt de la resta del món s'ha anat recuperant progressivament si bé encara no ha assolit el nivell previ a la pandèmia.

En el cas de les importacions de la província de Barcelona, el 57,2% provenen del continent europeu: 44,6% de la UE-15 i el 12,7% de la resta d'Europa. A diferència de les exportacions, els darrers 5 anys el pes de les importacions de la UE-15 sobre el total ha disminuït, mentre que del pes de les importacions de la resta d'Europa s'ha mantingut estable. En el mateix període els BRIC i la resta del món han augmentat el seu pes mentre que els EUA i el Japó l'han disminuït.



Indicador 59. Economia

Exportacions i importacions per sector d'activitat econòmica

Primeres 10 activitats exportadores de la província de Barcelona, per sector d'activitat econòmica, en milions d'euros i en % sobre el total, 2022

	2022	2022 % total
Indústries químiques	12.062	16,3
Fabricació de vehicles de motor, remolcs i semiremolcs	10.955	14,8
Fabricació de productes farmacèutics	8.153	11,0
Indústries de productes alimentaris	6.313	8,6
Fabricació de maquinària i equips ncaa	4.818	6,5
Fabricació de materials i equips elèctrics	3.888	5,3
Confecció de peces de vestir	3.372	4,6
Metal·lúrgia; fabricació de productes bàsics de ferro, acer i ferroaliatges	3.036	4,1
Indústries manufactureres diverses	2.539	3,4
Fabricació de productes de cautxú i matèries plàstiques	2.444	3,3
Resta de sectors	16.207	22,0
Total exportacions	73.787	100,0

Font: Institut Metròpoli a partir d'AEAT.

Primeres 10 activitats importadores de la província de Barcelona, per sector d'activitat econòmica, en milions d'euros i en % sobre el total, 2022

	2022	2022 % total
Indústries químiques	14.366	16,2
Fabricació de vehicles de motor, remolcs i semiremolcs	9.816	11,1
Fabricació de productes farmacèutics	8.302	9,4
Confecció de peces de vestir	6.218	7,0
Indústries de productes alimentaris	5.867	6,6
Fabricació de maquinària i equips ncaa	5.728	6,5
Fabricació de materials i equips elèctrics	5.441	6,1
Fabricació de productes informàtics, electrònics i òptics	4.335	4,9
Metal·lúrgia; fabricació de productes bàsics de ferro, acer i ferroaliatges	3.965	4,5
Indústries manufactureres diverses	3.765	4,2
Resta de sectors	20.932	23,6
Total importacions	88.735	100,0

Font: Institut Metròpoli a partir d'AEAT.

► L'any 2022 les indústries químiques han estat el principal sector exportador de la província de Barcelona amb 12.062 milions d'euros i el 16,3% de les exportacions totals. El sector de la fabricació de vehicles de motor, remolcs i semiremolcs ocupa la segona posició amb 10.955 milions d'euros (14,8% de les exportacions totals). La fabricació de productes farmacèutics i les indústries de productes alimentaris ocupen la tercera i quarta posició amb 8.153 milions d'euros (11% de les exportacions totals) i 6.313 milions d'euros (8,6% de les exportacions totals), respectivament. En total, els deu principals sectors acumulen 57.580 milions d'euros d'un total de 73.787 milions d'euros, és a dir, el 78% del total. Cal destacar que només els quatre primers sectors representen la meitat del total d'exportacions de la província.

► Com en el cas de les exportacions, l'any 2022 el principal sector importador és el de les indústries químiques, amb 14.366 milions d'euros, que representen el 16,2% de les importacions totals. En segona posició s'ha situat la fabricació de vehicles de motor, amb un total de 9.816 milions d'euros i el 11,1%. El segueixen les importacions del sector de la fabricació de productes farmacèutics amb 8.302 milions d'euros i el 9,4%. En total, els deu principals sectors acumulen 67.804 milions d'euros d'un total de 88.735 milions d'euros, és a dir, el 76% del total. D'altra banda cal destacar que els quatre primers sectors representen el 44% de les importacions de la província. El saldo comercial (diferència entre exportacions i importacions) de la província de Barcelona l'any 2022 ha estat negatiu per valor de -14.948 milions d'euros.



Establiments hotelers i personal ocupat en hotels

Establiments hotelers oberts a Barcelona, la província de Barcelona i Catalunya, 2013-2022

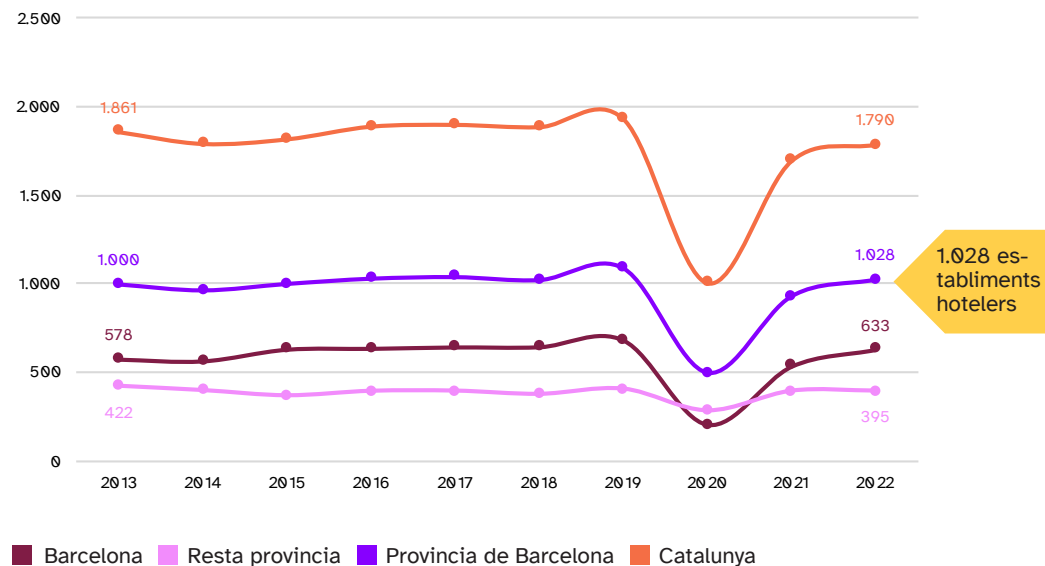

Font: Encuesta de ocupación hotelera, INE.

► L'any 2022 el nombre d'establiments hotelers oberts a la província de Barcelona ha estat de 1.028 (el 90% dels establiments que hi havia el 2019). El municipi de Barcelona amb 633 establiments hotelers concentra més de la meitat dels establiments hotelers de la província de Barcelona (62% del total). Respecte a l'any anterior, el municipi de Barcelona també concentra el major creixement d'establiments hotelers oberts (17,7%), molt per sobre del conjunt de la província (10,2%) i Catalunya (5,4%).

Personal ocupat en hotels a Barcelona, la província de Barcelona i Catalunya, 2013-2022

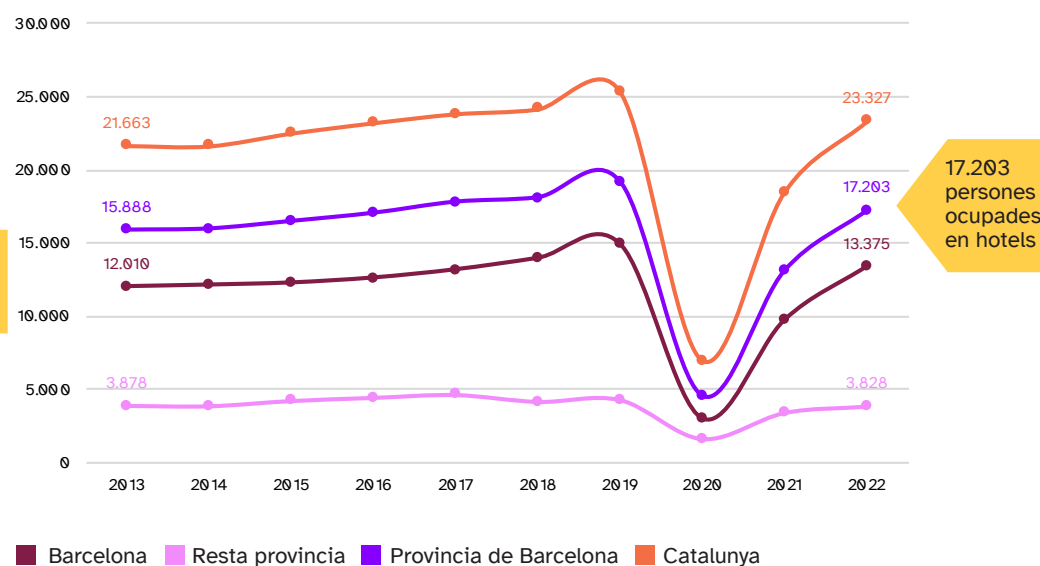

Font: Encuesta de ocupación hotelera, INE.

► El personal ocupat en hotels de la província de Barcelona ha estat de 17.203 persones (el 90% dels ocupats que hi havia el 2019). De nou, el municipi de Barcelona concentra més d'una tercera part dels treballadors/ores de la província de Barcelona (78% del total). Pel que fa a la seva evolució, el municipi de Barcelona augmenta el personal ocupat en hotels en 37,5%, un valor superior al del conjunt de la província de Barcelona (31,3%) i el de Catalunya (26,2%).



Mobilitat

Indicador 61. Mobilitat

Mobilitat quotidiana segons motiu del desplaçament

Distribució dels desplaçaments dels residents segons motiu, 2008 - 2022

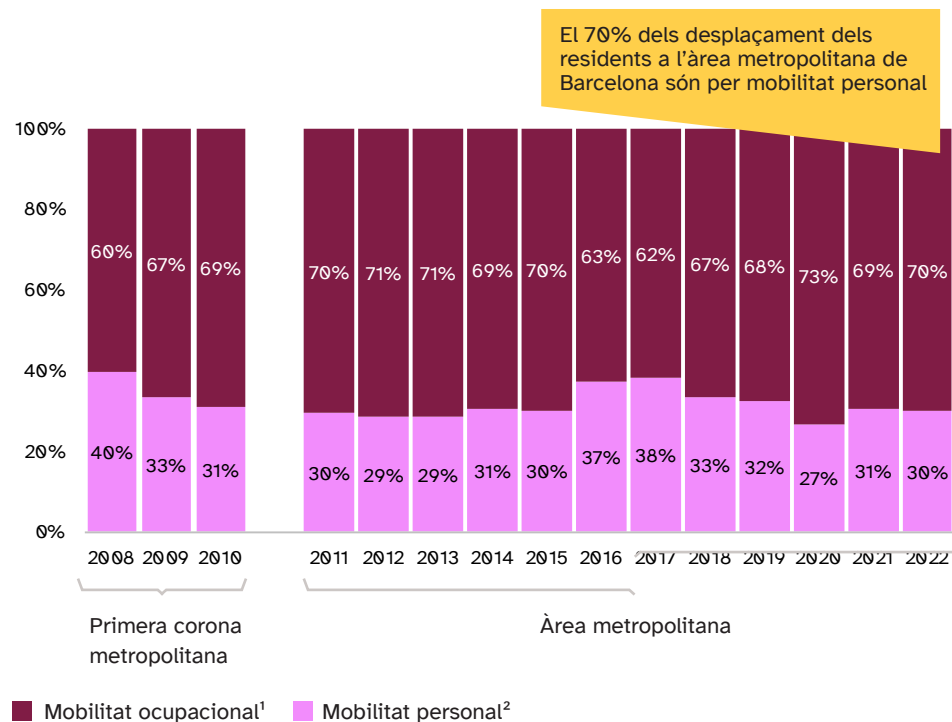

¹Inclou els desplaçaments per motius ocupacionals i les respectives tornades a casa.

²Inclou els desplaçaments per motius personals i les respectives tornades a casa.

Font: Institut Metròpoli, a partir de dades de l'Enquesta de mobilitat en dia feiner (ATM).

▶ Durant l'any 2022 s'han realitzat 11,2 milions de desplaçaments diaris, xifra que suposa un increment del 14,8 % respecte a l'any anterior.

La mobilitat personal ha augmentat un 21,2% i l'ocupacional, tot i augmentar, ho ha fet en un percentatge menor (15,6%).

Les dades del 2021 ja no estaven gaire condicionades per la situació de pandèmia del 2020 i la tendència del 2022 continua avançant cap als valors pre-pandèmics. Per això, entre el 2021 i el 2022 els desplaçaments que havien incrementat durant la pandèmia (compres, acompanyament a les persones, passeig, etc.) han crescut a un ritme molt menor que aquells desplaçaments que havien minvat el 2020 (treball, estudis, oci/diversió/àpats/esports).

Motiu del desplaçament. Població resident a l'àrea metropolitana de Barcelona, 2021-2022

Motiu del desplaçament	2021		2022	
	Absolut	%	Absolut	%
Treball	1.449.807	14,9%	1.665.674	14,9%
Estudis	235.936	2,4%	282.346	2,5%
Mobilitat ocupacional	1.685.743	17,3%	1.948.020	17,4%
Compres	1.064.559	10,9%	1.251.878	11,2%
Acompanyar persones	766.476	7,9%	948.231	8,5%
Oci/diversió/àpats/esports	609.498	6,3%	814.896	7,3%
Gestions personals	246.492	2,5%	322.276	2,9%
Passeig	516.064	5,3%	503.058	4,5%
Visita amic/familiar	259.364	2,7%	289.942	2,6%
Metge/hospital	218.111	2,2%	249.307	2,2%
Altres
Mobilitat personal	3.683.743	37,8%	4.463.762	39,9%
Tornada a casa	4.367.988	44,9%	4.771.376	42,7%
Total	9.737.473	100%	11.183.157	100%

Font: Institut Metròpoli, a partir de dades de l'Enquesta de mobilitat en dia feiner (ATM).



Indicador 62. Mobilitat

Mobilitat quotidiana segons mode

Modes de transport. Població resident a l'àrea metropolitana de Barcelona, 2022

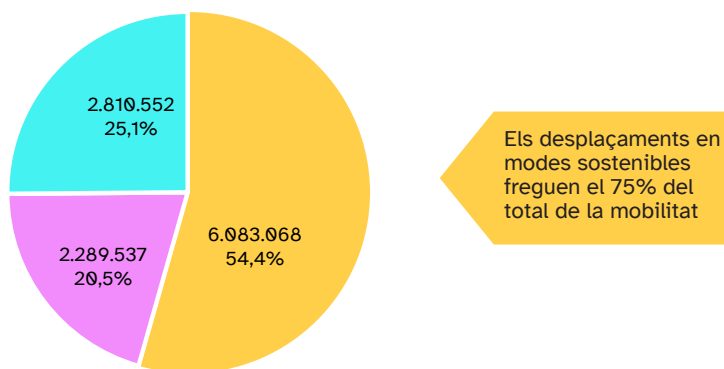

Els desplaçaments en modes sostenibles freguen el 75% del total de la mobilitat

Mobilitat activa

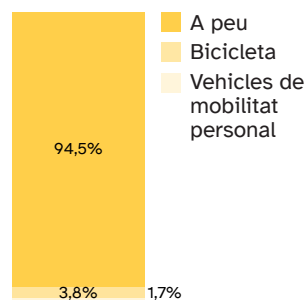

Transport públic

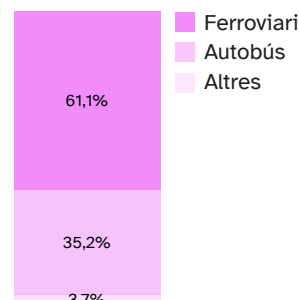

Transport privat

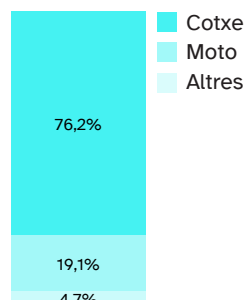

Mitjà de transport dels desplaçaments. Població resident a l'àrea metropolitana de Barcelona, 2021-2022

Motiu del desplaçament	2021		2022	
	Absolut	%	Absolut	%
Caminant	4.818.937	49,5%	5.747.283	51,4%
Bicicleta	205.892	2,1%	231.502	2,1%
Vehicles de mobilitat personal i cadira de rodes	82.567	0,8%	104.283	0,9%
Total mobilitat activa	5.107.396	52,5%	6.083.068	54,4%
Autobús	708.933	7,3%	805.918	7,2%
Metro	796.313	8,2%	935.102	8,4%
Altres ferroviaris (FGC, Rodalies Renfe, Tramvia)	365.510	3,8%	464.430	4,2%
Resta transport públic	72.129	0,7%	84.087	0,8%
Total transport públic	1.942.885	20,0%	2.289.537	20,5%
Cotxe conductor	1.770.336	18,2%	1.738.232	15,5%
Cotxe acompanyant	355.886	3,7%	402.299	3,6%
Moto o ciclomotor	482.889	5,0%	536.913	4,8%
Resta vehicle privat	78.082	0,8%	133.109	1,2%
Total vehicle privat	2.687.193	27,6%	2.810.552	25,1%
Total	9.737.473	100%	11.183.157	100%

Font: Institut Metròpoli, a partir de dades de l'Enquesta de mobilitat en dia feiner (ATM).

Font: Institut Metròpoli, a partir de dades de l'Enquesta de mobilitat en dia feiner (ATM).

Les dades del 2022 comencen a assemblar-se als valors prepanandemics (2019). Entre el 2021 i el 2022 augmenten de nou els desplaçaments a peu (que havien incrementat molt el 2020 i havien disminuït el 2021), i augmenten els desplaçaments en transport públic (els més afectats el 2020), tot i que encara no assoleixen les dades prepanandemia. Els desplaçaments en vehicle privat, que havien augmentat fortament el 2021, disminueixen respecte a l'any 2019.



Indicador 63. Mobilitat

Distància, temps i velocitat mitjana dels desplaçaments per motiu i sexe

Distància mitjana del desplaçament segons motiu i sexe. Població resident a l'àrea metropolitana de Barcelona, 2022

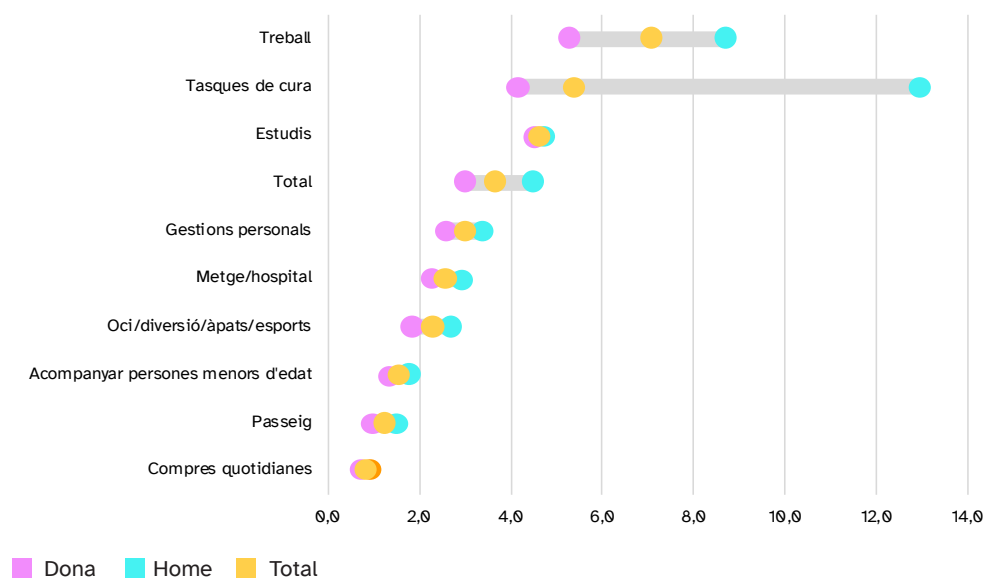

Font: Institut Metròpoli, a partir de dades de l'Enquesta de mobilitat en dia feiner (ATM).

► En general, no s'observen diferències significatives en el temps mitjà de desplaçament per raó de sexe i en funció del motiu.

En canvi, sí que hi ha diferències marcades en les distàncies mitjanes recorregudes en funció del sexe quan el motiu és anar a treballar (de mitjana els homes realitzen 3,4 km més) i en les tasques de cura, en què la diferència s'enfila fins als 8,8 km.

Aquestes diferències en la distància desemboquen en una velocitat molt més gran d'aquests dos tipus de desplaçaments (treball i tasques de cura) per als desplaçaments realitzats pels homes: 18,6 km/h en els desplaçaments a la feina i 13,9 km/h per a les tasques de cura. Aquestes diferències estan influenciades, en part, per l'ús dels mitjans de transport, atès que les dones es desplacen en major mesura amb mitjans de transport públic i caminant, els quals tenen una velocitat mitjana inferior respecte al vehicle privat.

Distància, temps i velocitat mitjana segons motiu del desplaçament i sexe. Població resident a l'àrea metropolitana de Barcelona, 2021-2022

	Distància mitjana (km)			Temps mitjà (min.)			Velocitat mitjana (km/h)		
	Home	Dona	Total	Home	Dona	Total	Home	Dona	Total
Treball	8,7	5,3	7,1	28,1	26,0	27,1	18,6	12,2	15,7
Estudis	4,7	4,7	4,7	25,7	27,6	26,7	10,9	10,1	10,5
Compres quotidianes	1,0	0,9	0,9	10,7	11,6	11,2	5,6	4,7	5,0
Acompanyar persones menors d'edat	1,7	1,5	1,6	13,6	13,7	13,7	7,6	6,5	6,9
Tasques de cura	13,0	4,2	5,5	29,2	18,1	19,8	26,6	13,9	16,7
Oci/diversió/àpats/esports	2,6	2,0	2,3	18,7	18,2	18,5	8,4	6,5	7,4
Gestions personals	3,3	2,7	3,0	16,3	16,6	16,5	12,2	9,7	11,0
Passeig	1,4	1,1	1,3	30,3	28,6	29,6	2,8	2,4	2,6
Metge/hospital	2,9	2,4	2,6	20,6	20,6	20,6	8,3	7,1	7,5
Total	4,5	3,0	3,7	22,0	20,5	21,2	12,1	8,9	10,5

Font: Institut Metròpoli, a partir de dades de l'Enquesta de mobilitat en dia feiner (ATM).



Indicador 64. Mobilitat

Parc de vehicles segons tipus de vehicle i tipus de propulsió

Índex de motorització (turismes/1.000 habitants). Àrea metropolitana de Barcelona i Catalunya, 2008 - 2022

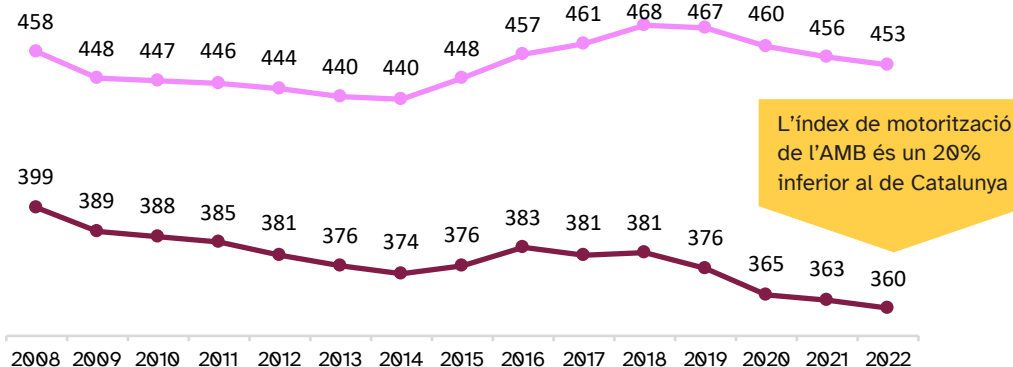

■ Catalunya ■ Àrea metropolitana de Barcelona

Font: DGT.

► El 2022, amb 360 turismes/1.000 habitants, l'àrea metropolitana de Barcelona presenta l'índex de motorització més baix dels darrers 15 anys. A Catalunya aquesta ràtio disminueix des del 2018, però ja s'havien registrat valors més baixos entre el 2009 i el 2015.

El parc de vehicles ha disminuït lleugerament el 2022 respecte el 2021, de manera més notable a l'àrea metropolitana de Barcelona (-1,1%) que a Catalunya (pràcticament nul). El 34,8% del parc de vehicles de Catalunya es localitza als municipis metropolitans.

Pel que fa al tipus de propulsió dels vehicles, els turismes dièsel han caigut un 6,1 % en relació amb el 2021. Els vehicles elèctrics, en canvi, han augmentat tant en valors relatius (+114,8%) com en valors absoluts (3.529 vehicles).

Parc de vehicles. Àrea metropolitana de Barcelona i Catalunya 2021-2022

Tipus de vehicle	Tipus de propulsió	2021	2022	Variació 2021 - 2022	
				Abs.	%
Turisme	Gasolina	734.526	742.441	7.915	1,1%
	Dièsel	459.817	431.635	-28.182	-6,1%
	Elèctric	5.378	7.286	1.908	35,5%
	Altres	8.205	9.141	936	11,4%
Motocicletes	Gasolina	421.525	424.494	2.969	0,7%
	Dièsel	190	198	8	4,2%
	Elèctric	3.859	5.476	1.617	41,9%
	Altres	32	30	-2	-6,3%
Camions i furgonetes	Gasolina	30.961	32.281	1.320	4,3%
	Dièsel	170.364	164.635	-5.729	-3,4%
	Elèctric	1.251	1.428	177	14,1%
	Altres	1.870	2.006	136	7,3%
Autobusos i altres*	Gasolina	4.073	3.968	-105	-2,6%
	Dièsel	22.571	23.088	517	2,3%
	Elèctric	2.039	2.285	246	12,1%
	Altres	22.501	22.055	-446	-2,0%
Ciclomotors	Gasolina	75.936	72.292	-3.644	-4,8%
	Dièsel	1.672	1.609	-63	-3,8%
	Elèctric	11.369	10.950	-419	-3,7%
	Altres	5	6	1	20,0%
Total vehicles AMB		1.978.144	1.957.304	-20.840	-1,1%
Total vehicles Catalunya		5.628.887	5.629.450	563	0,0%

* Tractors industrials, remolcs, semiremolcs i quatricicles lleugers

Font: DGT.



Indicador 65. Mobilitat

Demanda de la xarxa de transport públic col·lectiu

Viatges anuals (milions) a l'àmbit del Sistema Tarifari Integrat de l'Autoritat del Transport Metropolità de Barcelona, 2008 - 2022

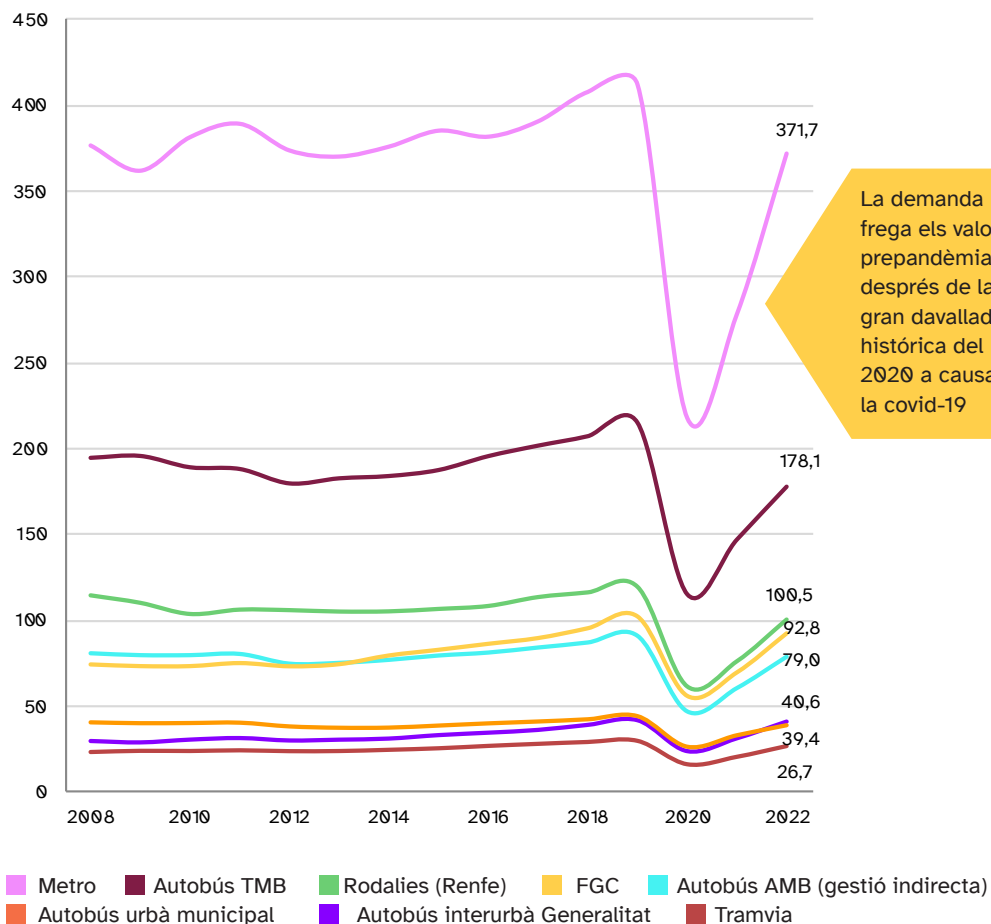

Font: ATM.

Viatges anuals (milions) a l'àmbit del Sistema Tarifari Integrat de l'Autoritat del Transport Metropolità de Barcelona, 2021-2022

Mitjà de transport	Viatges (milions)		Variació 2021 - 2022	
	2021	2022	Abs.	%
Metro	278,2	371,7	93,5	33,6%
FGC	61,0	79,0	18,0	29,5%
Rodalies (Renfe)	76,7	100,5	23,8	31,0%
Tramvia metropolità	20,4	26,7	6,3	30,9%
Total transport ferroviari	436,3	577,9	141,6	32,5%
Autobús AMB (gestió directa TMB)	147,3	178,1	30,8	20,9%
Autobús AMB (gestió indirecta)	71,8	92,8	21,0	29,2%
Autobús interurbà Generalitat	31,3	40,6	9,3	29,7%
Autobús urbà	33,8	39,4	5,6	16,6%
Total transport en autobús	284,2	350,9	66,7	23,5%
Total transport públic col·lectiu	720,4	928,9	208,5	28,9%

Font: ATM.

La demanda de transport s'ha anat recuperant respecte al 2020, quan es va registrar un mínim històric, a causa de les restriccions de mobilitat vinculades a la covid-19. Entre el 2021 i el 2022 hi ha hagut un increment del 28,9% de la demanda en l'àmbit del Sistema Tarifari Integrat de Barcelona, i s'han registrat fins a 928,9 milions de viatges, xifra que arribaria als valors pròxims als pre-pandèmics (el 2019 s'havien arribat a registrar 1.056,4 milions de viatges).

Aquest increment ha estat molt elevat pel que fa al metro (+33,6%), al tramvia (+30,9%) i a Renfe (+31,0%), a la inversa dels creixements del 2021 que van ser menys pronunciats, i més suaus en el cas dels autobusos de gestió directa (TMB) i urbans.



Indicador 66. Mobilitat

Oferta de la xarxa de transport públic col·lectiu

Vehicles-km (milions) a l'àmbit del Sistema Tarifari Integrat de l'Autoritat del Transport Metropolità de Barcelona, 2008 - 2022

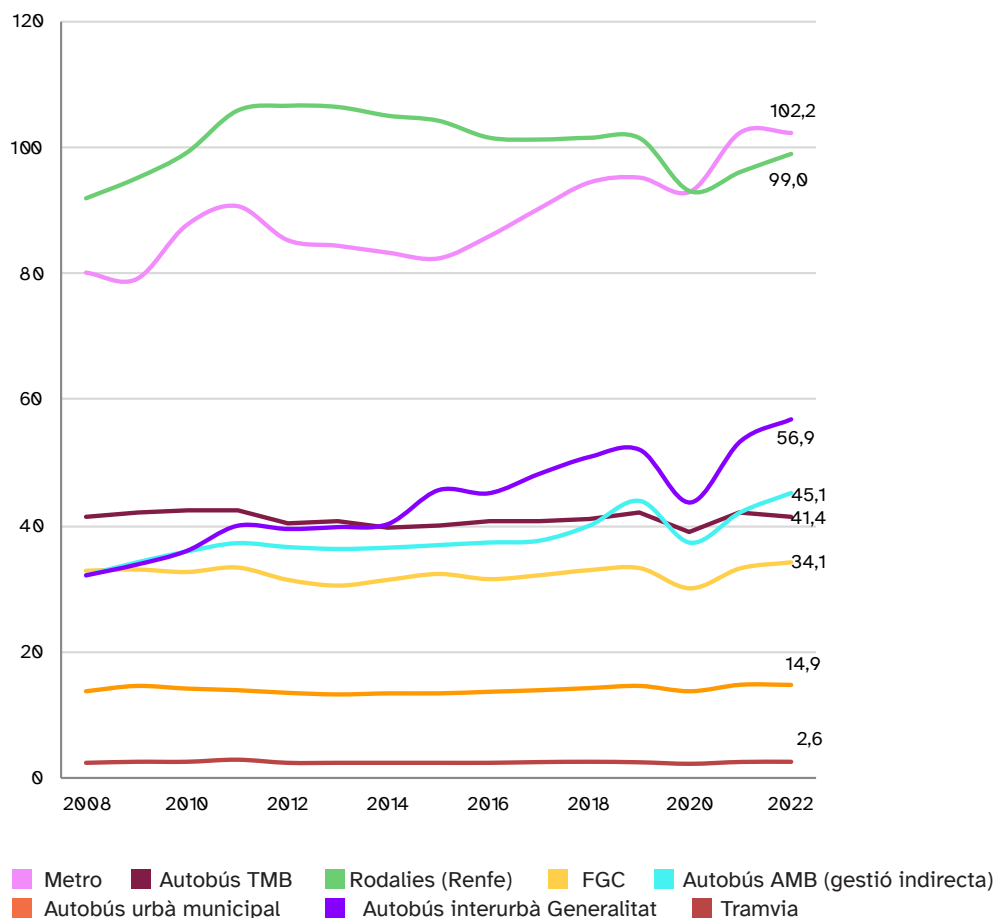

Font: ATM.

Oferta anual en (veh-km, milions) a l'àmbit del Sistema Tarifari Integrat de l'Autoritat del Transport Metropolità de Barcelona, 2021-2022

Mitjà de transport	Viatges (milions)		Variació 2021 - 2022	
	2021	2022	Abs.	%
Metro	102,3	102,2	-0,1	-0,1%
FGC	33,2	34,1	0,9	2,7%
Rodalies (Renfe)	96,1	99,0	2,9	3,0%
Tramvia metropolità	2,6	2,6	0,0	0,0%
Total transport ferroviari	234,2	237,9	3,7	1,6%
Autobús AMB (TMB gestió directa)	41,9	41,4	-0,5	-1,2%
Autobús AMB (gestió indirecta)	42,1	45,1	3,0	7,1%
Autobús interurbà Generalitat	53,4	56,9	3,5	6,6%
Autobús urbà municipal	14,9	14,9	0,0	0,0%
Total transport en autobús	152,4	158,3	5,9	3,9%
Total transport públic col·lectiu	386,7	396,2	9,5	2,5%

Font: ATM.

Entre el 2021 i el 2022 l'oferta també s'ha continuat incrementant, si bé per sota de la demanda, ja que els anys 2020 i 2021 aquesta pràcticament s'havia mantingut en valors semblants als del 2019.

Aquells serveis on s'ha incrementat més l'oferta han estat els autobusos interurbans de la Generalitat i els autobusos de l'AMB de gestió indirecta.



Indicador 67. Mobilitat

Satisfacció dels serveis de transport públic col·lectiu

Valoració del servei d'autobusos de l'AMB. Diürn (gestió indirecta), Nitbus i Transports de Barcelona (TB) (gestió directa), 2008 - 2022

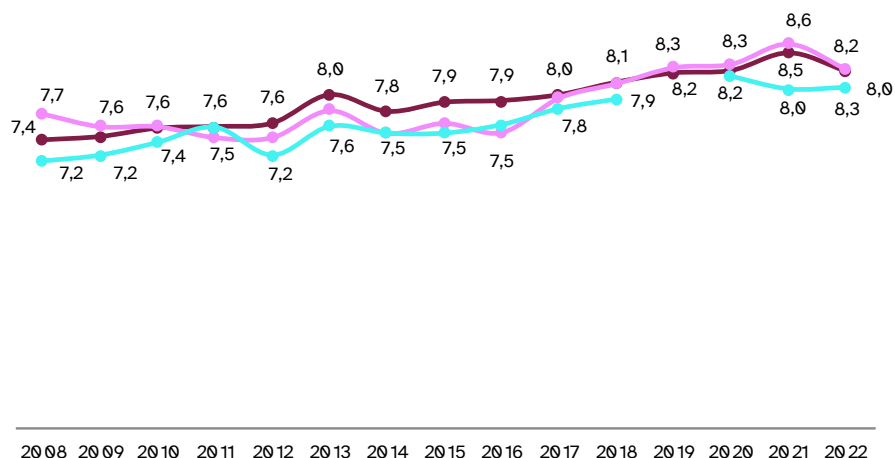

■ Diürn (gestió indirecta) ■ Nitbus ■ Diürn TB (gestió directa)

Nota: L'any 2019 no s'ha pogut fer l'estudi anual de percepció del client, per la qual cosa no es disposa de la dada de la nota dels clients del servei de bus.

Font: AMB i TMB.

► El servei d'autobús continua sent, en termes generals, més ben valorat que el servei de metro.

No obstant això, la valoració dels serveis de transport públic col·lectiu que havia anat creixent progressivament durant els darrers 15 anys, ha sofert una davallada en el cas del Nitbus i el servei d'autobús diürn de gestió indirecta. En el cas del servei d'autobús de TB la valoració es manté constant respecte al 2021.

Valoració del servei de metro, 2008 - 2022

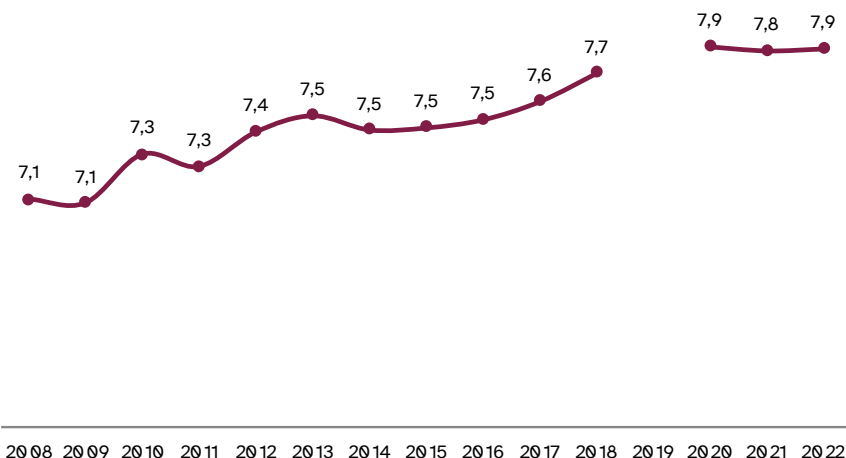

Nota: L'any 2019 no s'ha pogut fer l'estudi anual de percepció del client, per la qual cosa no es disposa de la dada de la nota dels clients del servei de metro.

Font: TMB.

► El servei de metro augmenta la seva valoració una dècima i torna a tenir la valoració més alta dels darrers 15 anys.



Indicador 68. Mobilitat

Flota dels serveis d'autobús metropolitans segons tipus de carburant

Flota operativa segons tipus de carburant de Transports de Barcelona (TB), 2021-2022

Flota disponible	TB (gestió directa)				Variació 2021-2022	
	2021		2022		Abs.	%
Gasoil	299	27,9%	227	21,3%	-72	-24,1%
Gas natural comprimit	363	33,9%	350	32,8%	-13	-3,6%
Pila hidrogen	0	0,0%	8	0,7%	8	-
Híbrids	378	35,3%	411	38,5%	33	8,7%
Elèctric	30	2,8%	71	6,7%	41	136,7%
Total	1.070	100%	1.067	100%	-3	-0,3%

Font: TMB.

Flota operativa segons tipus de carburant del servei d'autobús metropolità (gestió indirecta AMB) en horari diürn, 2021-2022

Flota disponible	Diürn (gestió indirecta)				Variació 2021-2022	
	2021		2022		Abs.	%
Dièsel/biodièsel	442	72,3%	412	65,3%	-30	-6,8%
Híbrids (dièsel-elèctrics)	167	27,3%	217	34,4%	50	29,9%
Elèctrics	2	0,3%	2	0,3%	0	0,0%
Total	611	100%	631	100%	20	3,3%

Font: AMB.

Flota operativa en horari nocturn segons tipus de carburant, 2021-2022

Flota disponible	Nitbus				Variació 2021-2022	
	2021		2022		Abs.	%
Dièsel/biodièsel	101	68,2%	101	68,2%	0	0,0%
Híbrids (dièsel-elèctrics)	23	15,5%	23	15,5%	0	0,0%
Elèctrics	24	16,2%	24	16,2%	0	0,0%
Total	148	100%	148	100%	0	0,0%

Font: AMB.

► En el darrer any s'han incrementat de manera molt notable els autobusos híbrids i elèctrics i s'han tret de circulació molts vehicles dièsel, continuant la tendència ja iniciada el 2021.

En particular, s'han incorporat 33 nous vehicles híbrids a TB i 50 de la flota del servei diürn de gestió indirecta, i s'han comprat 41 nous autobusos elèctrics de la flota de TB.

La flota s'ha mantingut pràcticament estable en tots els serveis: Nitbus (variació del 0%), TB (-0,3%) i autobús diürn (gestió indirecta) (la major variació, del 3,3%).



Indicador 69. Mobilitat

Abonats i demanda del servei Bicing

Abonats al servei de Bicing i milers de viatges, 2008 - 2022

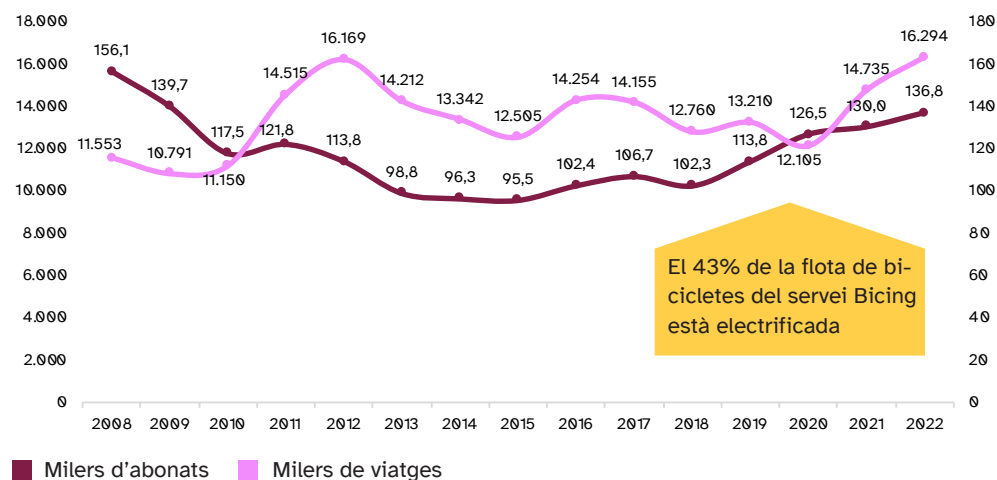

Font: BSM.

Mitjana d'usos per bicicleta i dia del servei Bicing, 2011 - 2022

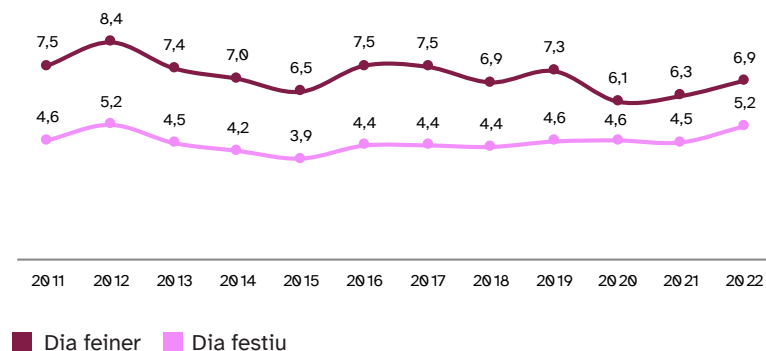

Font: BSM.

Característiques del servei Bicing, 2021-2022

Mitjà de transport	Viatges		Variació	
	2021	2022	Abs.	%
Estacions	519	519	0	0,0%
Bicicletes mecàniques	5.000	4.000	-1.000	-20,0%
Bicicletes elèctriques	2.000	3.000	1.000	50,0%
Abonats	130.038	136.762	6.724	5,2%
Milers de viatges	14.735	16.294	1.559	10,6%

Font: BSM.

Nota: Servei tancat del 16 de març de 2020 al 22 d'abril de 2020, a causa de la crisi sanitària de la covid-19.

El nombre d'abonats ha continuat creixent i el 2022 ja compta amb 136.762 abonats, la xifra més alta dels últims 12 anys.

La mitjana d'usos en dia feiner augmenta de 6,3 usos el 2021 a 6,9 usos el 2022.

El 2022 el servei de Bicing ha seguit l'estratègia de conversió de bicicletes mecàniques en elèctriques i ja disposa de fins al 43% de la flota electrificada.

Els desplaçaments del 2022 s'han incrementat un 10,6% respecte als de 2021.



Indicador 70. Mobilitat

Abonats i demanda del servei Bicibox

Bicicletes estacionades del servei Bicibox, 2012 - 2022

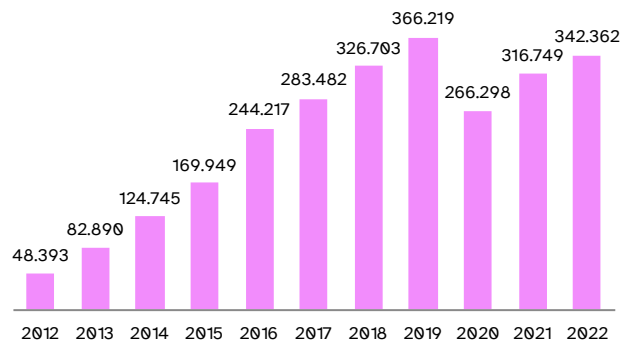

Font: AMB.

Usuaris registrats al servei Bicibox, 2012 - 2022

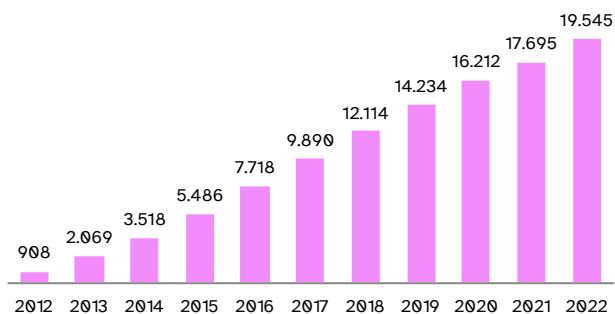

El servei de Bicibox aconsegueix un nou rècord de 19.545 usuaris. El Bicibox compta ja amb 2.467 places d'estacionament en servei

Font: AMB.

Característiques del servei Bicibox, 2021-2022

		2021	2022	Variació 2021-2022	
				Abs.	%
Mòduls		169	185	16	9,5%
Aparcaments		6	7	1	16,7%
Places d'estacionament en servei	En mòduls	1.917	2.141	224	11,7%
	En aparcaments	235	326	91	38,7%
Total		2.152	2.467	315	14,6%
Usuaris registrats		17.695	19.545	1.850	10,5%

Font: AMB.

Nota: Durant l'estat d'alarma del 2020, el servei s'ha mantingut sempre obert.

▶ El nombre de bicicletes estacionades el 2021 ha augmentat un 8,1% respecte l'any anterior, però encara no ha assolit els valors pre-pandèmia.

El nombre d'usuaris registrats aconsegueix un nou rècord el 2022, i ja són 19.545 les persones registrades en aquest servei.

El 2022 s'ha habilitat 1 nou aparcament de gran capacitat de gestió de Bicibox. A més, s'han instal·lat 16 mòduls nous, i el 2022 ja n'hi ha 185 en tot el territori Metropolità.



Indicador 71. Mobilitat

Llicències de taxis segons propulsió

Llicències de taxi segons tipus de propulsió, 2008 - 2022

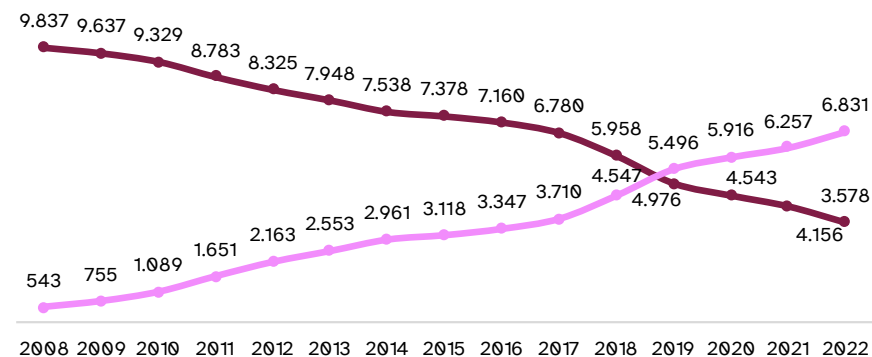

■ Gasoil ■ Altres (híbrids, GLP, etc.)

Font: Institut Metropolità del Taxi.

Llicències de taxi segons tipus de propulsió, 2008 - 2022

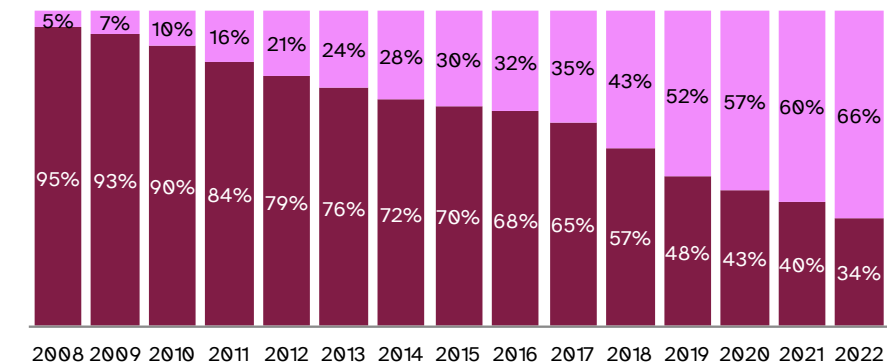

■ Gasoil ■ Altres (híbrids, GLP, etc.)

Font: Institut Metropolità del Taxi.

Llicències de taxi segons tipus de propulsió, 2021-2022

Tipus de propulsió	2021		2022		Variació 2021-2022
	Absolut	%	Absolut	%	
Gasoil	4.156	39,9%	3.578	34,4%	-578
Gasollina	4	0,0%	4	0,0%	0
Híbrids	4.193	40,3%	4.797	46,1%	604
GLP-autogàs	1.269	12,2%	1.195	11,5%	-74
Gas natural	708	6,8%	683	6,6%	-25
Elèctric	83	0,8%	152	1,5%	69
Total	10.413	100,0%	10.409	100,0%	-4

Font: Institut Metropolità del Taxi.

▶ Actualment, hi ha 10.409 llicències de taxi gestionades per l'IMET, valor que s'han mantingut molt estable en els darrers anys.

Pel que fa al tipus de carburant, el gasoil ha disminuït en 578 llicències en relació amb l'any 2021 (-13,9%). En canvi, les llicències de taxis híbrids han augmentat en 604 (+14,4%) i les elèctriques, en 69 (+83,1%).

En la distribució dels vehicles segons propulsió, els vehicles híbrids continuen sent la propulsió majoritària (46,1%) i superen de nou, igual que al 2021, els vehicles de gasoil (34,4% del parc). Llicències de taxi segons tipus de propulsió, 2021-2022.



Indicador 72. Mobilitat

Trànsit (IMD) en vies d'alta capacitat

Intensitat mitjana diària (de dl. a dj.) a les vies d'alta capacitat de l'àrea metropolitana de Barcelona (en milers), 2014 - 2022

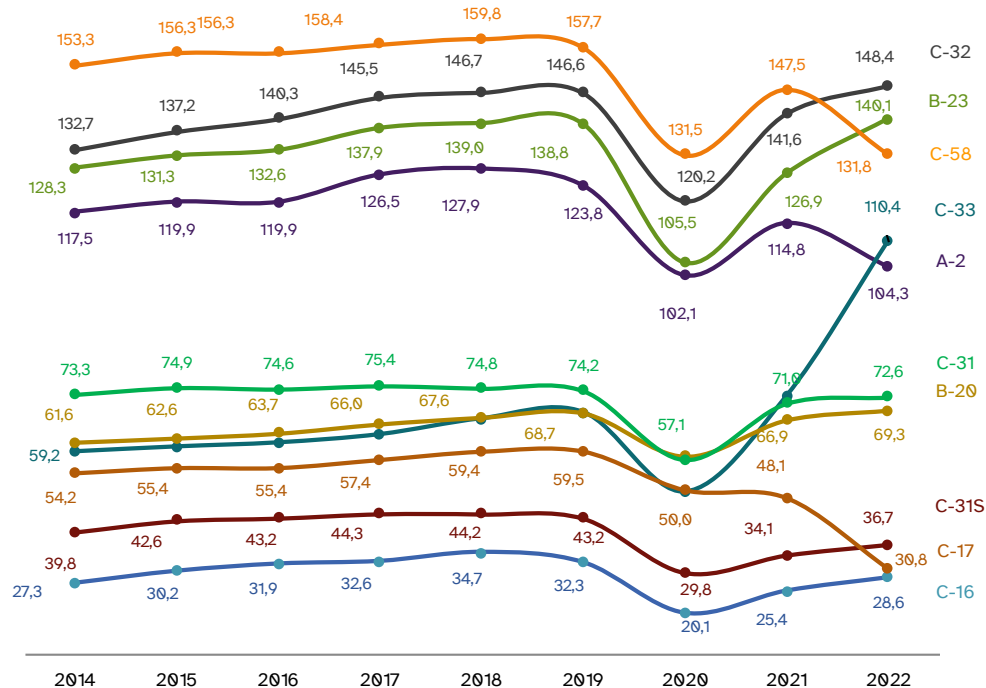

Font: SCT.

Intensitat mitjana (IMD) en vies d'alta capacitat d'accés a l'àrea metropolitana de Barcelona, 2021-2022

Via	PK	IMD		Variació 2021 - 2022	
		2021	2022	Abs.	%
C-31S	188,3	34,1	36,7	2,6	7,6%
C-32	54,1	141,6	148,4	6,8	4,8%
B-23	7,6	126,9	140,1	13,2	10,4%
A-2	602,5	114,8	104,3	-10,5	-9,1%
C-16	5,8	25,4	28,6	3,2	12,6%
C-58	5,9	147,5	131,8	-15,7	-10,6%
C-33	79,2	72,7	110,4	37,7	51,9%
C-17	7,3	48,1	30,8	-17,3	-36,0%
B-20	21	66,9	69,3	2,4	3,6%
C-31	215,9	71,0	72,6	1,6	2,3%

Font: SCT.

► L'any 2022 el trànsit ha continuat recuperant-se respecte als valors de pandèmia del 2020, però encara no ha aconseguit superar els valors del 2019 en algunes vies.

Durant l'any 2021 també es van aixecar els peatges de la majoria de vies d'accés a l'àrea metropolitana (excepte la C-16 i la C-32 sud), i això ha suposat un nou incentiu per a l'ús de les vies d'alta capacitat i un traspàs de trànsit des de la C-17 cap a la C-33 (antiga via amb peatge), on l'increment del trànsit és del 51,9%, així com un traspàs de l'A-2 a la B-23.



Indicador 73. Mobilitat

Passatgers i mercaderies per via marítima

Passatgers al port de Barcelona (milions de passatgers), 2008 - 2022

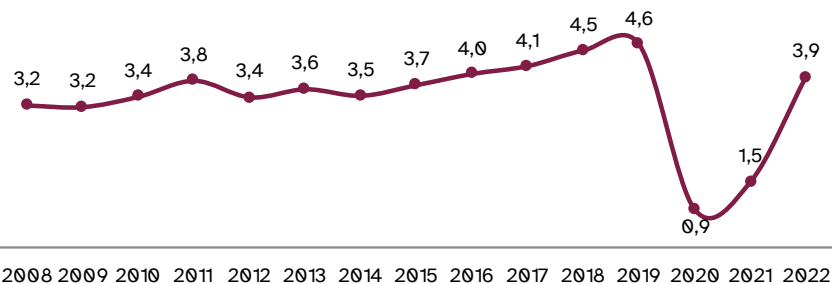

Font: Port de Barcelona.

Tones mogudes al port de Barcelona (milions de tones), 2008 - 2022

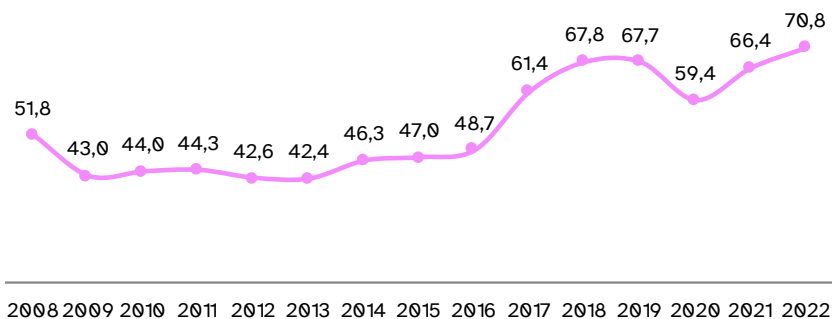

Font: Port de Barcelona.

Passatgers i tones mogudes al port de Barcelona, 2021-2022

	Ferris línia regular		Variació 2021 - 2022	
	2021	2022	Abs.	%
Ferris línia regular	2.573	3.239	666	25,88%
Passatgers desembarcats	478.148	777.431	299.283	62,59%
Passatgers embarcats	499.815	815.316	315.501	63,12%
Total passatgers	977.963	1.592.747	614.784	62,86%

	Creuers turístics		Variació 2021 - 2022	
	2021	2022	Abs.	%
Creuers turístics	271	805	534	197,05%
Passatgers desembarcats	93.636	650.669	557.033	594,89%
Passatgers embarcats	99.974	650.090	550.116	550,26%
Passatgers en trànsit	326.900	1.028.573	701.673	214,64%
Total passatgers	520.510	2.329.332	1.808.822	347,51%

	Tones (milions)		Variació 2021 - 2022	
	2021	2022	Abs.	%
Port de Barcelona	66,34	70,76	4,42	6,66%

Font: Port de Barcelona i Ministeri de Transports, Mobilitat i Agenda Urbana

► Un dels sectors més castigats per la pandèmia va ser el dels creuers turístics, però també el dels ferris, i, per això, entre el 2020 i el 2021 hi va haver un gran augment d'ambdós sectors, que encara ha estat més espectacular el 2022. El nombre de passatgers de creuers turístics creix un 347,51% entre 2021 i 2022, i el de passatgers de ferris de línies regulars, un 62,8%.

Les mercaderies al port de Barcelona no es van veure tan afectades per la pandèmia. L'increment entre 2021 i 2022 és més moderat (+6,7%).



Indicador 74. Mobilitat

Passatgers i mercaderies per via aèria

Passatgers a l'aeroport Josep Tarradellas Barcelona-El Prat (milions de passatgers), 2008 - 2022

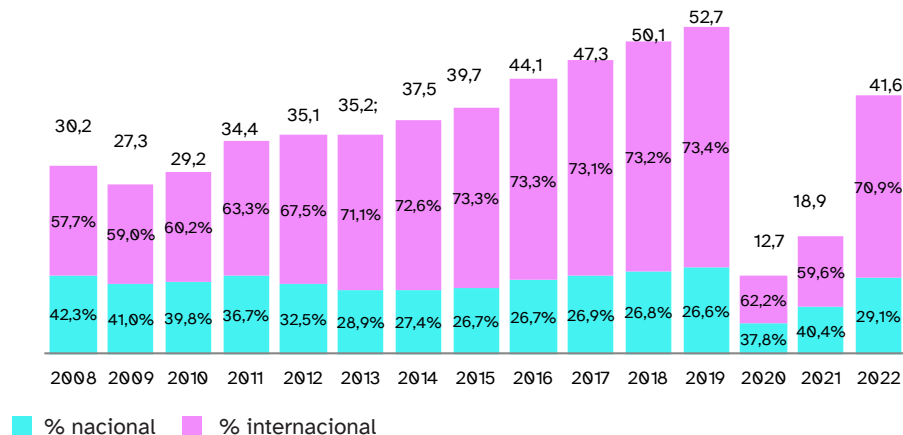

Font: Ministeri de Transports, Mobilitat i Agenda Urbana.

Tones mogudes a l'aeroport Josep Tarradellas Barcelona-El Prat (milers de tones), 2008 - 2022

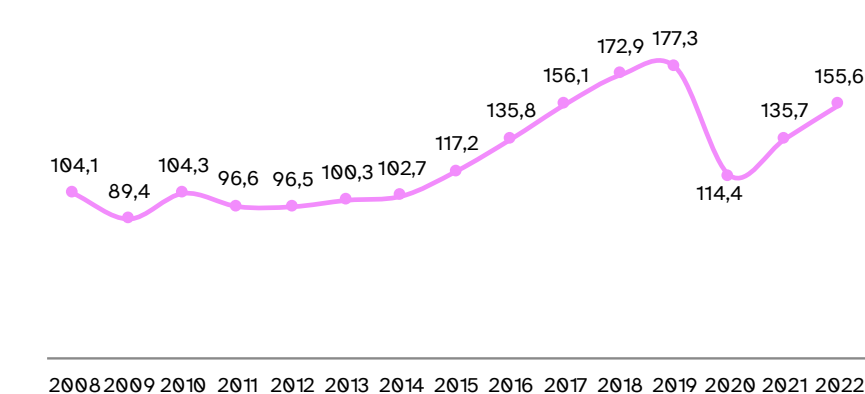

Font: Ministeri de Transports, Mobilitat i Agenda Urbana.

Passatgers i tones mogudes a l'aeroport Josep Tarradellas Barcelona-El Prat (milers de tones), 2021-2022

	Passatgers		Variació 2021 - 2022	
	2021	2022	Abs.	%
Nacional	7.609.400	12.128.100	4.518.700	59,4%
Internacional	11.248.800	29.486.300	18.237.500	162,1%
Total Aeroport Barcelona-El Prat	18.858.200	41.614.500	22.756.300	120,7%

	Tones (milers)		Variació 2021 - 2022	
	2021	2022	Abs.	%
Nacional	7,31	7,48	0,17	2,3%
Internacional	128,39	148,12	19,73	15,4%
Total Aeroport Barcelona-El Prat	135,70	155,60	19,90	14,7%

Font: Ministeri de Transports, Mobilitat i Agenda Urbana.

► Un dels altres sectors més afectats per la pandèmia va ser el turisme internacional o de congressos, a causa de les restriccions a la mobilitat internacional.

El 2021, la demanda de passatgers del sector aeri encara estava molt per sota de la dècada anterior, tanmateix el 2022 s'incrementa un 120,7% el nombre de passatgers a l'Aeroport Josep Tarradellas Barcelona-El Prat respecte l'any anterior.

El 2022, els passatgers internacionals ja representen el 70,9% del total de passatgers de l'aeroport; no obstant això, el 2019 aquesta xifra arribava fins al 73,4%.

Les tones de mercaderies mogudes als mercats internacionals suposen el 95,2% del total. Entre el 2021 i el 2022, el volum total de mercaderies ha augmentat un 14,7%, tot i que encara no s'ha aconseguit assolir el valor anterior a la pandèmia de 2019.



Sostenibilitat

Indicador 75. Sostenibilitat

Consum elèctric per sector i emissions de CO₂ associades

Consum elèctric per sector i emissions de CO₂ associades a l'àmbit de l'AMB, 2011-2020

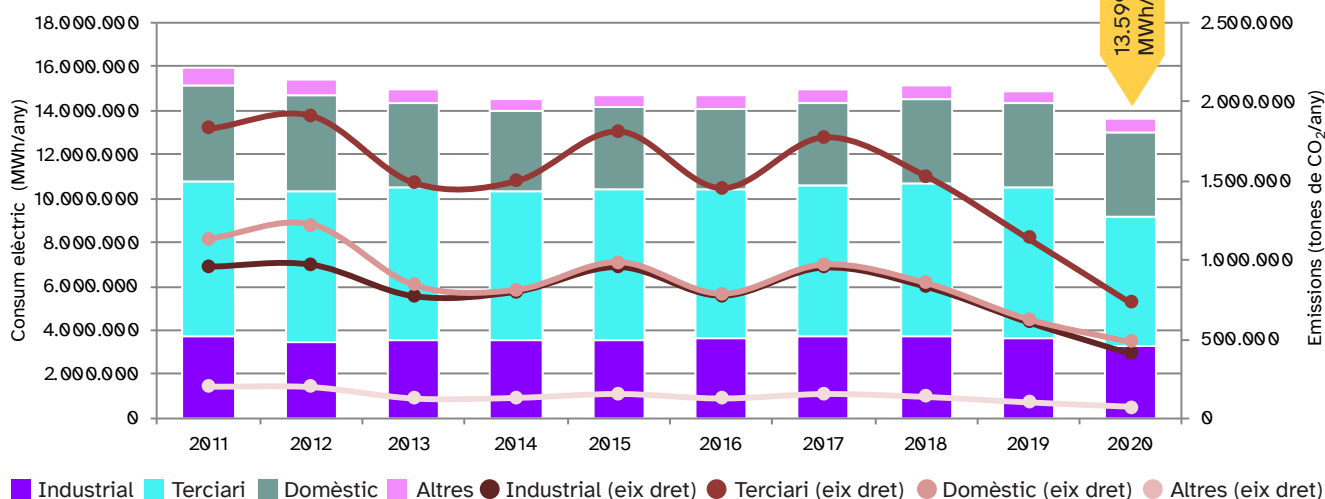

Nota: Les emissions de CO₂ s'han calculat utilitzant el mix elèctric peninsular, sèrie històrica 1990-2019 de REE. No s'inclouen les dades municipals del sector industrial de Begues i de Corbera de Llobregat i Santa Coloma de Gramenet per secret estadístic.

Font: Institut Català de l'Energia i REE.

▶ El consum d'electricitat a l'àrea metropolitana de Barcelona (AMB) va arribar al seu màxim històric de 16.691 GWh l'any 2007. Des d'aquell moment, s'ha observat una tendència a la baixa fins al 2014. El 2015 es va iniciar un nou increment, coincidint amb la recuperació econòmica, fins a arribar als 15.000 GWh el 2017. Des de llavors, el consum s'ha mantingut més o menys estable. Tanmateix, les emissions de CO₂ associades disminueixen força els darrers 3 anys, com a conseqüència del mix elèctric. Així, els pics del 2015 i del 2017 s'expliquen perquè augmenta la generació d'energia elèctrica amb carbó i cicles combinats per contrarestar la caiguda de producció hidràulica i eòlica. El 2020 destaca per la davallada del consum elèctric total amb la important caiguda de l'activitat econòmica i industrial derivada de la crisi de la pandèmia de la covid-19. A diferència del sector domèstic, que augmenta respecte al 2019. Hi ha diferències significatives en el consum d'electricitat per càpita entre els diferents municipis de l'AMB, influïdes per la concentració de població i la densitat urbana.

Consum domèstic d'energia elèctrica per habitant als municipis de l'AMB, 2020

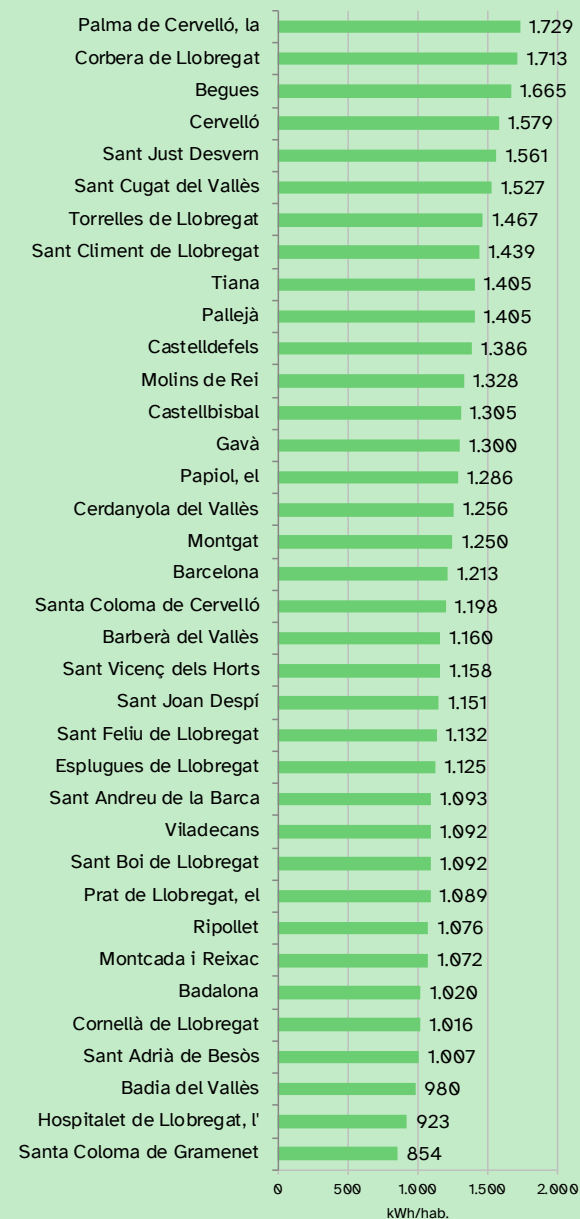

Indicador 76. Sostenibilitat

Consum d'aigua per sector i per habitant

Consum d'aigua facturada per sector (domèstic, no domèstic i municipal) i consum domèstic d'aigua per habitant a l'àmbit de l'AMB, 2012-2021

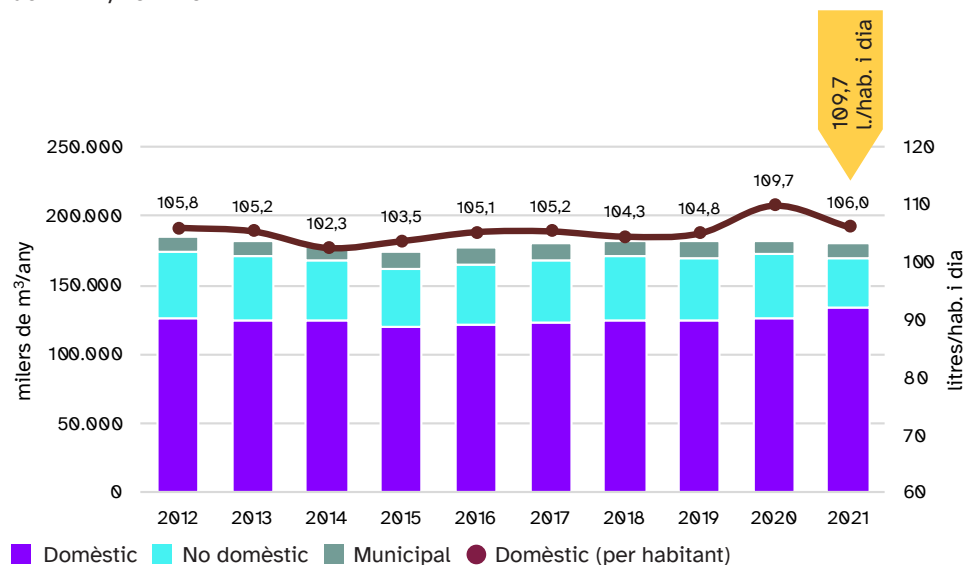

Font: AMB.

El sector domèstic és el principal contribuent al consum total d'aigua facturada als municipis de l'AMB, i representava el 72% el 2021. Entre el 2012 i el 2014 es va observar una reducció generalitzada del consum d'aigua en diversos sectors. Les disminucions més significatives es van produir en els sectors "no domèstic" i "municipal", amb una disminució encara més notable durant el 2020 a causa dels efectes de la pandèmia de la covid-19. Les dades del 2021 continuen mostrant una disminució en el consum total d'aigua, tot i que es manté per sobre dels nivells pre-pandèmia.

En comparació amb altres països europeus, els valors de consum d'aigua per habitant als diferents municipis de l'AMB són relativament baixos, a causa dels models urbans densos i amb poca presència d'usos exteriors, com ara piscines i jardins, que són més freqüents en models urbans de baixa densitat i dispersos. El consum d'aigua per càpita també està relacionat amb la renda dels seus habitants. Com a exemple Sant Cugat del Vallès és el municipi amb un consum domèstic per càpita més elevat i Badia del Vallès el que presenta un consum més baix.

Consum domèstic d'aigua per habitant als municipis de l'AMB, 2021

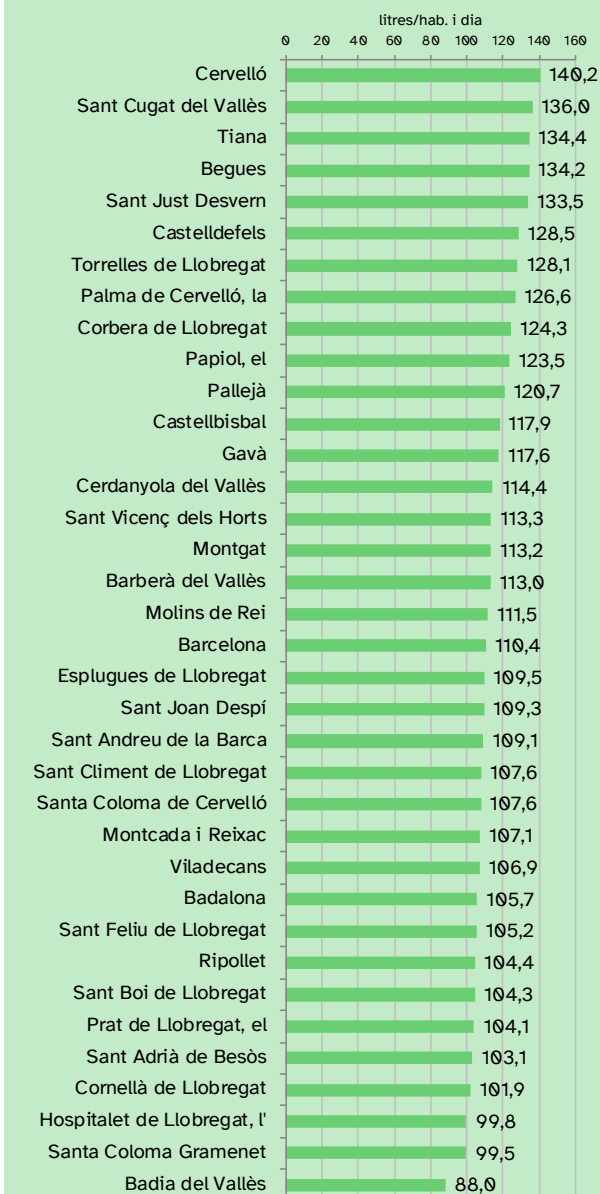

Indicador 77. Sostenibilitat

Sanejament i aprofitament de l'aigua

Volum d'aigua tractada i reutilitzada a l'àmbit de l'AMB, 2011-2020

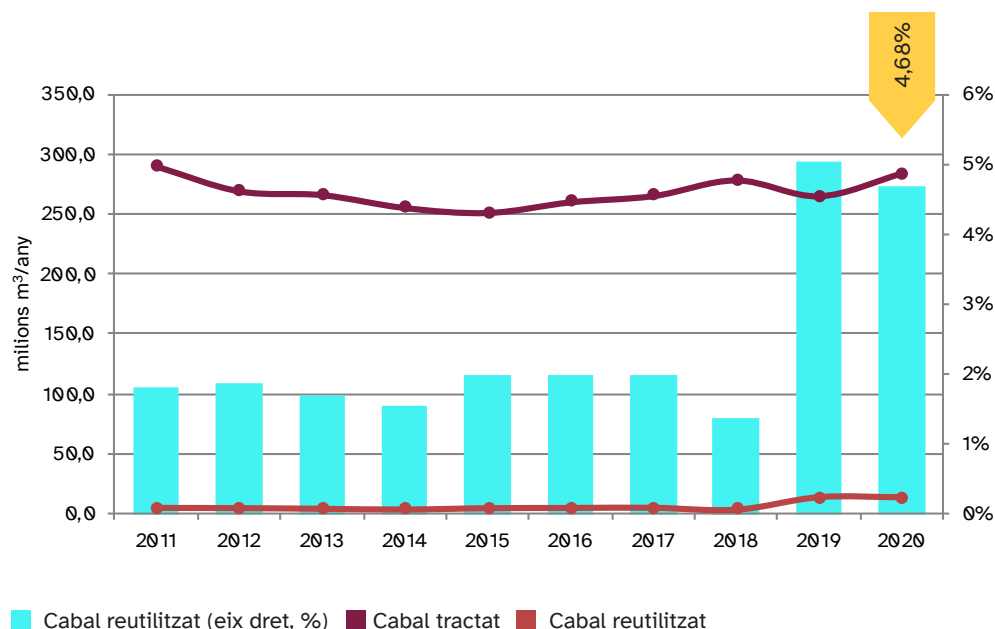

■ Cabal reutilitzat (eix dret, %) ■ Cabal tractat ■ Cabal reutilitzat

Font: AMB.

▶ La reutilització de l'aigua implica donar-hi nous usos després de sotmetre-la a processos de tractament i regeneració per obtenir la qualitat adequada per a fins no potables. El volum total d'aigua reutilitzada va assolir el seu màxim el 2008, amb 33.154.332 m³, en un any marcat per una greu sequera a Catalunya. Des d'aquell moment, el volum d'aigua reutilitzada ha anat disminuint, tot i que el 2019 va experimentar un augment i es va mantenir elevat durant el 2020, amb 13.294.976 m³. Això representa un 4,68% de l'aigua tractada a les estacions depuradores d'aigües residuals (EDAR) metropolitanes.

Pel que fa al rendiment de la xarxa d'aigua a l'AMB, aquest varia significativament en funció de la companyia d'aigua i del territori que cobreix. La mitjana de rendiment de l'AMB és del 84%. Algunes companyies destacades amb rendiments superiors a la mitjana de l'AMB són: SABEMSA Barberà del Vallès (92%), SOREA Tiana (90%), AICSA Castellbisbal (88%), AQUALIA Sant Andreu de la Barca (86%), CASSA Bellaterra (86%) i ABEMCIA (85%).

Rendiment de la xarxa per companyia i mitjana AMB, 2019

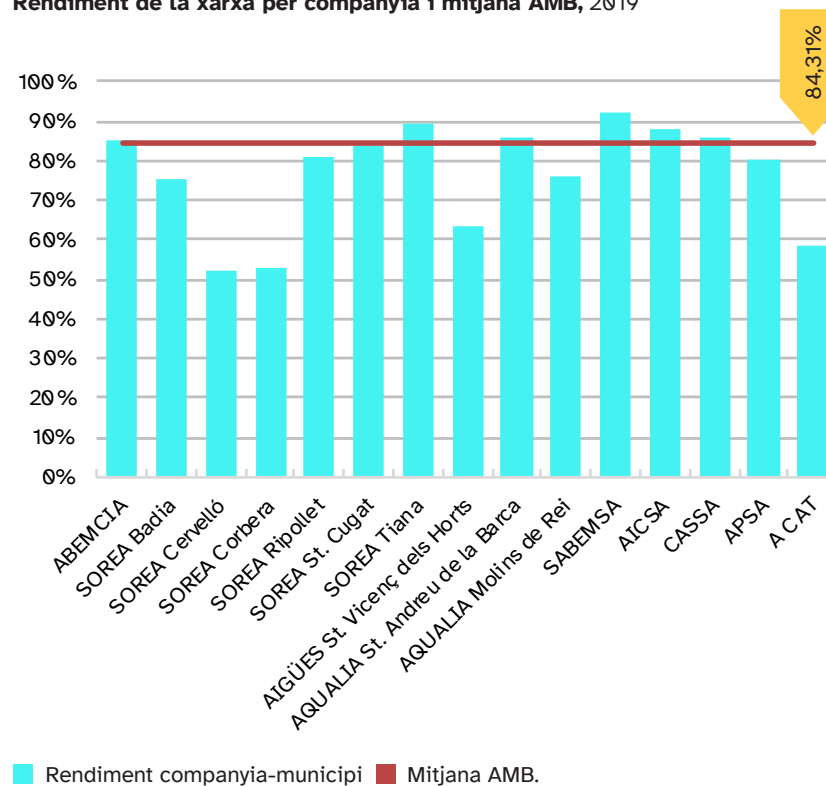

■ Rendiment companyia-municipi ■ Mitjana AMB.

Font: AMB.



Indicador 78. Sostenibilitat

Pobresa energètica i hídrica

Llars en situació de pobresa hídrica i energètica a l'AMB segons el risc de pobresa, 2018-2019

		Aigua (despesa >3%) ⁽¹⁾		Energia (despesa >10%) ⁽²⁾		Ambdues conjuntament ⁽³⁾	
		Llars	% del total	Llars	% del total	Llars	% del total
Total llars	Barcelona	59.084	8,86%	41.874	6,20%	27.970	4,22%
	Resta AMB	66.243	10,58%	45.454	7,15%	34.732	5,56%
	AMB	125.326	9,69%	87.328	6,66%	62.702	4,87%
Llars en risc de pobresa ⁽⁴⁾	AMB	103.294	7,99%	72.515	5,53%	58.664	4,56%

Notes: **(1)** El llindar de despesa declarada d'aigua suposa >3% de la renda disponible de la llar. **(2)** El llindar de despesa declarada d'energia suposa >10% de la renda disponible de la llar, i inclou l'electricitat i el gas natural i altres combustibles. **(3)** Les llars que superen el llindar del 3% per a la factura d'aigua i del 10% per a la de l'energia. **(4)** Les llars en risc de pobresa es defineixen com aquelles llars amb ingressos inferiors al 60% de la renda mediana de l'àmbit de referència (àmbit de l'AMB), el qual es calcula a partir de les dades de l'EMCV 2018-2019 en cada cas.

Font: IDESCAT i Institut Metròpoli, dades de les EMCV 2018-2019.

► Segons les Estadístiques metropolitanes sobre condicions de vida (EMCV) a l'àmbit de l'AMB, durant l'any 2018-2019, hi havia aproximadament 125.326 llars amb dificultats per pagar la factura de l'aigua, que representaven el 9,69% del total de llars de l'AMB. D'aquestes, unes 103.294 llars (7,99% del total de llars) es trobaven en risc de pobresa, i tenien dificultats per fer front a l'elevat cost del servei en relació amb els seus ingressos (despesa superior al 3% de la renda disponible). Pel que fa a la despesa en energia, unes 87.328 llars (6,66%) dedicaven més del 10% de la seva renda disponible a aquest concepte. D'aquestes, aproximadament 72.515 llars (5,53% del total de llars) eren considerades pobres en situació de pobresa energètica. Finalment, unes 62.702 llars (4,87% del total de llars metropolitanes) podien patir simultàniament situacions de pobresa hídrica i energètica. Això posa de manifest el fort esforç econòmic que aquestes llars han de fer per cobrir els serveis bàsics d'aigua i energia.

Cal destacar que les Estadístiques metropolitanes sobre condicions de vida (EMCV) constitueixen actualment la font de dades de referència en matèria d'ingressos i de condicions de vida per l'àmbit de l'AMB. Les EMCV es construeixen a partir de les dades que ofereix l'Enquesta de condicions de vida (ECV) de l'INE, ampliada a Catalunya i al territori de l'AMB.



Indicador 79. Sostenibilitat

Pobresa energètica i hídrica – indicadors de l'EU Energy Poverty Observatory (EPOV)

Indicador de pobresa energètica i de pobresa hídrica ocultes (despesa inferior a M/2), 2018-2019

		Aigua		Energia		Ambdues	
		Llars	% del total	Llars	% del total	Llars	% del total
Total llars	Barcelona	31.026	4,65%	58.452	8,65%	47.909	7,06%
	Resta AMB	27.132	4,33%	62.804	9,88%	43.581	6,84%
	AMB	58.158	4,50%	121.257	9,25%	91.490	6,95%
Llars en risc de pobresa	AMB	18.741	1,45%	39.064	2,98%	35.856	2,72%

Font: IDESCAT i Institut Metròpoli, dades de les EMCV 2018-2019.

Indicador de pobresa energètica i de pobresa hídrica (despesa superior a 2M), 2018-2019

		Aigua		Energia		Ambdues	
		Llars	% del total	Llars	% del total	Llars	% del total
Total llars	Barcelona	119.296	17,89%	116.520	17,25%	109.812	16,17%
	Resta AMB	119.327	19,05%	111.882	17,61%	105.586	16,57%
	AMB	238.624	18,46%	228.402	17,42%	215.397	16,37%
Llars en risc de pobresa	AMB	157.253	12,16%	150.365	11,47%	152.944	11,62%

Font: IDESCAT i Institut Metròpoli, dades de les EMCV 2018-2019.

► L'indicador “Despesa inferior a M/2”, conegut com a pobresa oculta, detecta consums d'aigua i energia excessivament baixos, indicant principalment retallades perilloses en els serveis bàsics (subconsums). Les dades de les EMCV 2018-2019 revelen subconsums energètics significatius entre els grups més desfavorits, amb un nombre considerable de llars pobres afectades. Es registren uns 18.741 llars en risc de pobresa amb subconsums d'aigua, que representen l'1,45% del total de llars metropolitanas. Així mateix, s'identifiquen unes 39.064 llars pobres amb subconsums d'energia (electricitat, gas natural i altres combustibles), que suposen el 2,98% del total. Finalment, es comptabilitzen unes 35.856 llars pobres amb subconsums tant d'aigua com d'energia, amb una proporció del 2,72%.

D'altra banda, l'indicador “Despesa superior a 2M” detecta consums d'aigua i energia perillosament elevats en relació amb els ingressos de les llars. Aquest indicador s'aplica a aquelles llars amb una relació entre la despesa d'aigua i/o energia i els ingressos que supera el doble de la mediana (M) de l'àmbit de referència de l'AMB. S'estima que unes 157.253 llars en risc de pobresa (el 12,16% del total) tenen despeses d'aigua excessivament altes. Pel que fa a l'energia, s'estima que unes 150.365 llars en risc de pobresa (el 11,47% del total) presenten despeses excessives. Finalment, unes 152.944 llars pobres (l'11,62% del total) es troben en situació de tenir despeses d'aigua i energia excessivament altes. Aquests sobreconsums poden ser atribuïts a una falta d'eficiència en els dispositius de consum d'aigua i energia, així com a tipologies familiars que no poden beneficiar-se d'economies d'escala (com ara llars unipersonals o monoparentals).



Indicador 80. Sostenibilitat

Generació de residus municipals

Generació de residus municipals a l'àmbit de l'AMB, 2012-2021

L'any 2021, la generació de residus municipals va arribar als 1,22 Kg/hab i dia, amb tot no va arribar als nivells prepanidèmia.

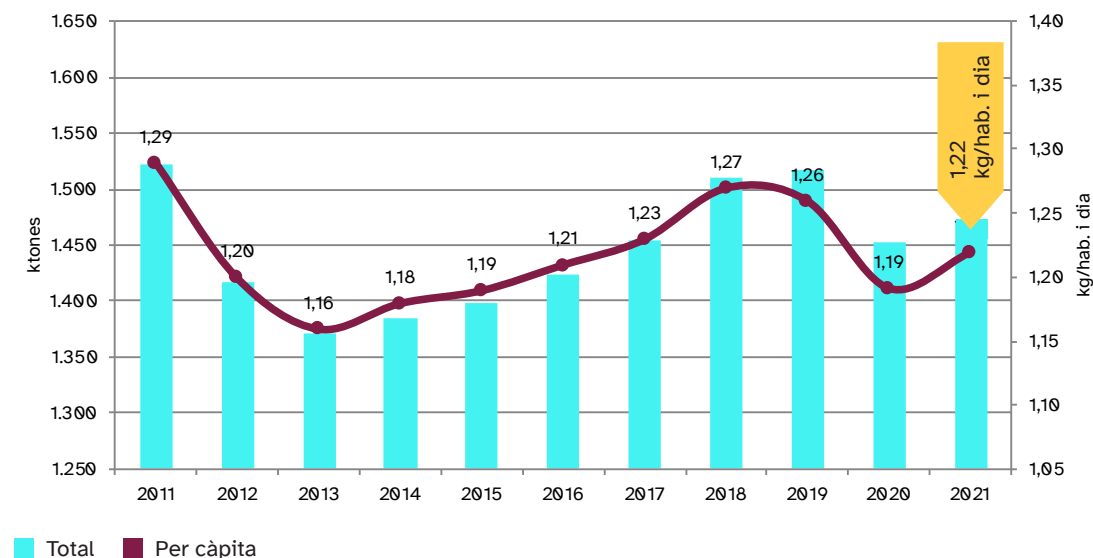

Font: IDESCAT i Agència Catalana de Residus.

► La generació de residus municipals en els municipis de l'AMB ha presentat un augment del 0,99% respecte a l'últim any. Aquest lleuger augment es pot haver donat perquè, tot i que hi continua havent covid-19, ja no hi ha tantes restriccions i l'activitat en restauració i comerç ha augmentat respecte el 2020.

L'únic municipi de l'AMB que supera lleugerament els 2 kg de residus municipals generats per càpita i per dia continua sent Begues, que gairebé duplica els valors de Sant Feliu de Llobregat, que és el municipi que menys residus habitant i dia genera de l'AMB. A diferència dels que presenten valors màxims i mínims, la resta de municipis no presenten tanta diferència, i són un 36% d'aquests els que generen menys de 1,2 kg per habitant i dia l'any 2021.

Generació de residus municipals per habitant als municipis de l'AMB, 2021

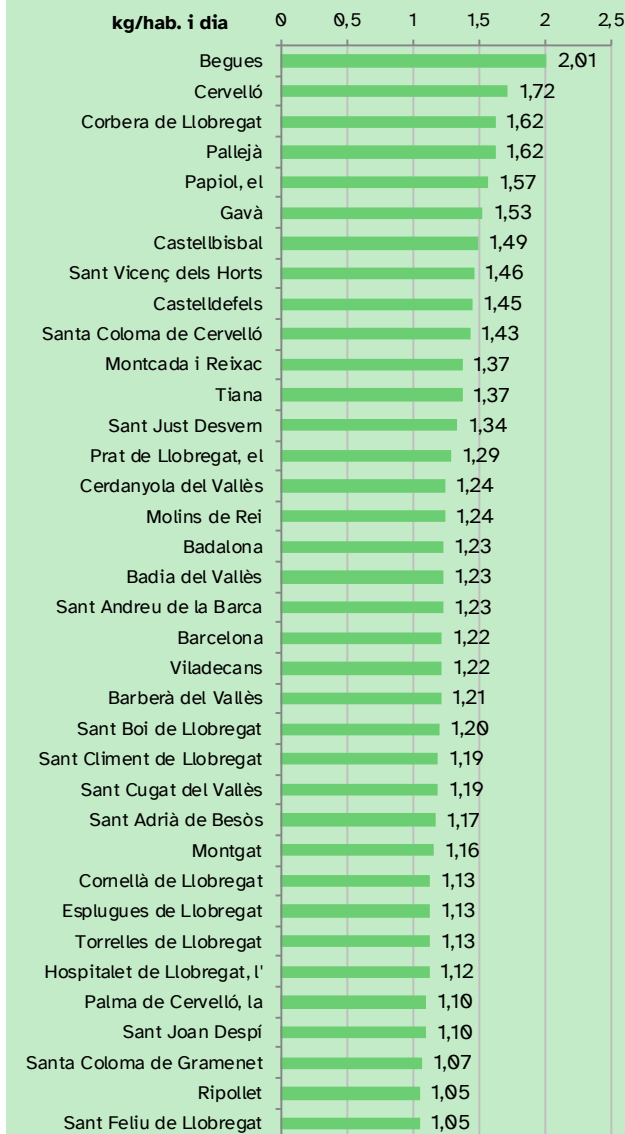

Indicador 81. Sostenibilitat

Recollida selectiva de residus municipals

Recollida selectiva de residus municipals a l'àmbit de l'AMB, 2012-2021

L'any 2021 l'índex de recollida selectiva de residus torna a augmentar fins el 38,9%.

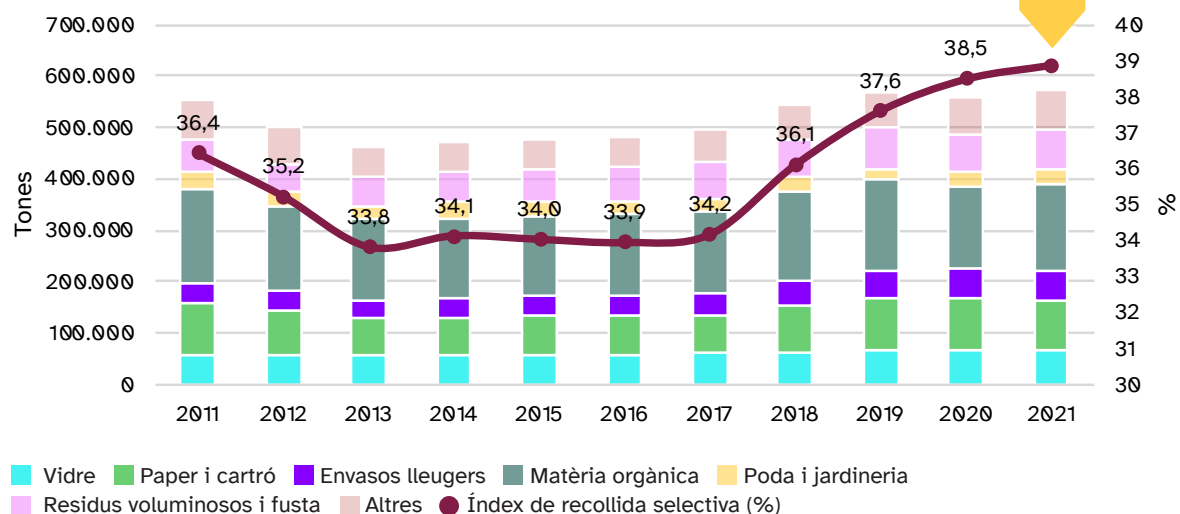

Notes: La recollida selectiva de vidre, paper i cartró i envasos s'obté de la suma d'aquestes fraccions, recollides mitjançant les diferents procedències: comercial, domiciliària i deixalleries. La categoria 'Altres' inclou: residus d'aparells elèctrics i electrònics (RAEE), piles, medicaments, tèxtils, runes i altres residus especials i de deixalleria. Font: IDESCAT i Agència Catalana de Residus.

▶ La recollida selectiva augmenta des de l'any 2000, arran del desplegament de la recollida de matèria orgànica i l'ampliació del nombre de punts verds (deixalleries). Des del 2013 la recollida selectiva s'estabilitza entorn del 34% del total de residus municipals generats. En canvi, a partir del 2018 s'incrementa gràcies a l'aplicació dels nous models de recollida de residus a l'àrea metropolitana: la recollida porta a porta i els contenidors intel·ligents. El 2021 l'índex de recollida selectiva continua augmentant. Torna a augmentar lleugerament la recollida de vidre, matèria orgànica i de voluminosos i disminueixen la resta de fraccions.

Si s'analitzen les dades municipi a municipi s'observen grans diferències. Els municipis on hi ha implantats aquests nous sistemes mostren uns índexs de recollida selectiva força elevats, d'entre el 70%-90%, que disten de la resta. En l'altre extrem, ciutats grans com Santa Coloma de Gramenet o Cervelló només separen selectivament entre el 25-26% dels residus municipals.

Índex de recollida selectiva de residus municipals als municipis de l'AMB, 2021

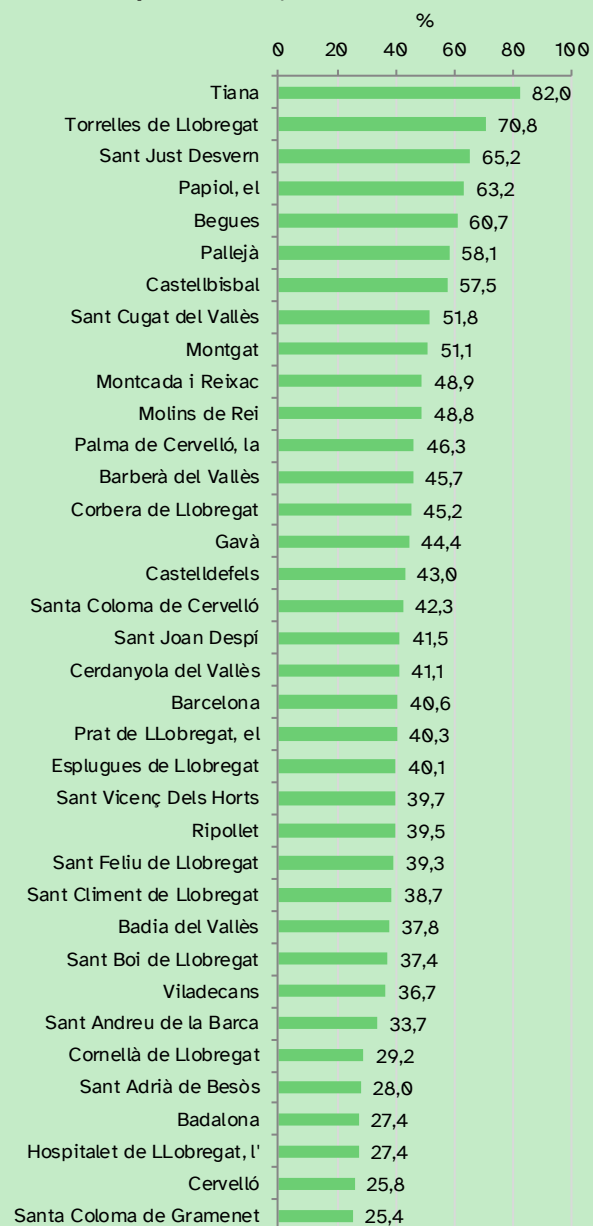

Indicador 82. Sostenibilitat

Destí dels residus municipals

Destí dels residus municipals a l'àmbit de l'AMB, 2011-2021

El TMB augmenta lleugerament en comparació de l'any anterior.

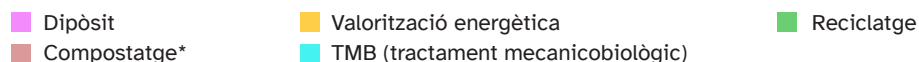
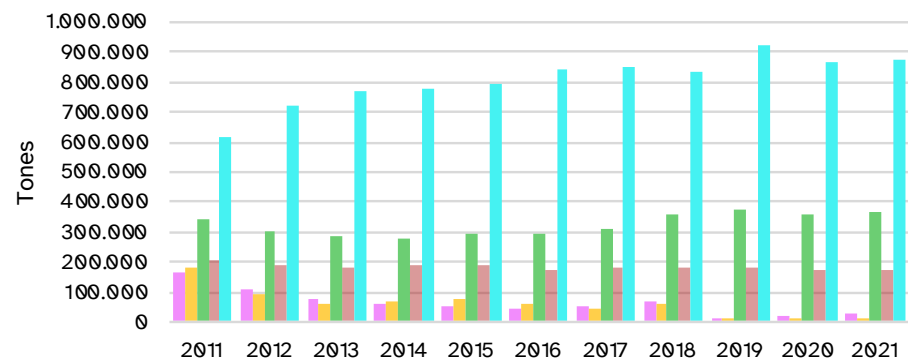

Nota: (*) La categoria 'Compostatge' inclou la fracció orgànica i la fracció vegetal.

Font: AMB.

Destí dels residus municipals a l'àmbit de l'AMB, 2021

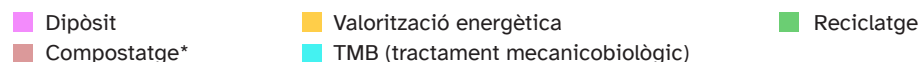
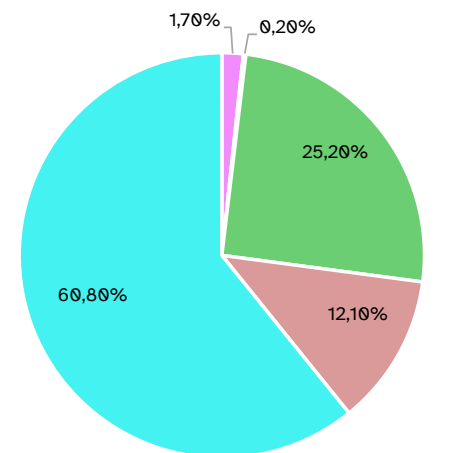

Nota: (*) La categoria 'Compostatge' inclou la fracció orgànica i la fracció vegetal.

Font: AMB.

▶ En l'àmbit metropolità es continua fent un esforç per canviar el model de gestió dels residus municipals en el conjunt de l'AMB, tot augmentant progressivament la fracció de residus que es tracten als ecoparcs i disminuint la que va a parar als abocadors controlats; altrament, destí majoritari dels residus l'any 2000 (el 45%). Als ecoparcs metropolitans es realitza el tractament mecanicobiològic (TMB) de la matèria orgànica recollida selectivament i de la fracció resta (abans de la deposició final). Aquest és el procés preliminar a la valorització energètica d'una part dels residus.

L'any 2021 el 60,8% dels residus municipals es tracten als ecoparcs (ha augmentat des del 57,6% de l'any 2020), el 25,4% es reciclen (augmenta lleugerament des del 24,1% del 2020), el 12,11% es composten, el 0,17% se sotmeten a processos de recuperació d'energia i la resta, el 1,73%, van a dipòsits controlats. En relació amb l'any anterior, augmenta el pes dels residus que són tractats als ecoparcs, com el compostatge, el reciclatge i el dipòsit, i disminueix la valorització energètica. A l'hora d'interpretar les dades de valorització energètica i de deposició controlada s'ha de tenir en compte que no es comptabilitzen els residus que, després que s'estabilitzin mitjançant TMB, prenen aquestes destinacions.



Indicador 83. Sostenibilitat

Qualitat de l'aire de NO₂

Concentració mitjana anual d'NO₂ a les estacions de la Xarxa de Vigilància i Previsió de la Contaminació Atmosfèrica de l'àmbit de l'AMB (dades en µg/m³); 2012-2021.

El 2021 hi ha hagut els nivells més baixos de NO₂ registrats a les estacions de l'AMB des del 2012 en la majoria d'estacions

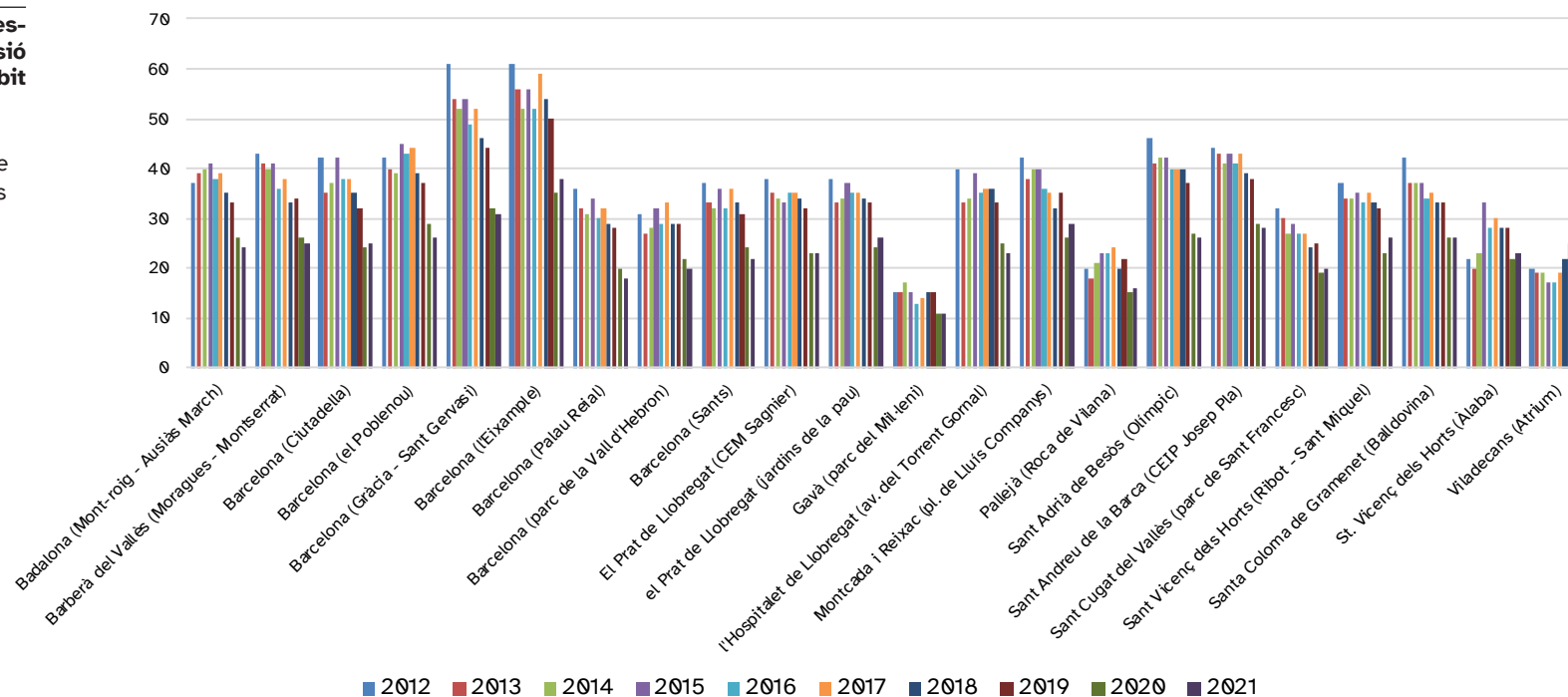

Font: Departament d'Acció Climàtica, Alimentació i Agenda Rural.

► Els nivells d'exposició a contaminants locals com l'NO₂ (mitjana anual) ha experimentat una evolució paral·lela al cicle econòmic, amb nivells molt elevats en els anys de bonança i una disminució durant la crisi, seguida per un repunt d'ençà del 2015; observable pràcticament en totes les estacions de control de la contaminació. L'any 2012 un 45,5% de les estacions analitzades igualaven o superaven el llindar (mitjana anual) establert per la legislació europea i les recomanacions de l'Organització Mundial de la Salut ($\geq 40 \mu\text{g NO}_2/\text{m}^3$).

Des de l'any 2018, amb la implementació de noves mesures de control del trànsit i impuls del transport públic els valors disminueixen a gairebé totes les estacions i els valors més elevats s'enregistren només a les dues estacions de més trànsit de Barcelona (Gràcia-Sant Gervasi i Eixample), que suposen el 8,7% de les estacions de la Xarxa de Vigilància i Previsió de la Contaminació Atmosfèrica de l'àmbit de l'AMB. El 2021 s'enregistren les dades més baixes d'aquest període, efecte directe del confinament per la pandèmia de covid-19. Tanmateix, des del 2021, amb la modificació de les directrius de l'Organització Mundial de la Salut (OMS) en els criteris de les recomanacions en el llindar de la mitjana anual ($\geq 10 \mu\text{g NO}_2/\text{m}^3$), tan sols una estació no supera aquest límit de concentració.



Indicador 84. Sostenibilitat

Qualitat de l'aire de PM₁₀

Concentració mitjana anual de PM10 a les estacions de la Xarxa de Vigilància i Previsió de la Contaminació Atmosfèrica de l'àmbit de l'AMB (dades en µg/m³); 2012-2021.

Els anys 2020 i 2021 les concentracions de PM10 van ser menors que els anys anteriors en la majoria d'estacions.

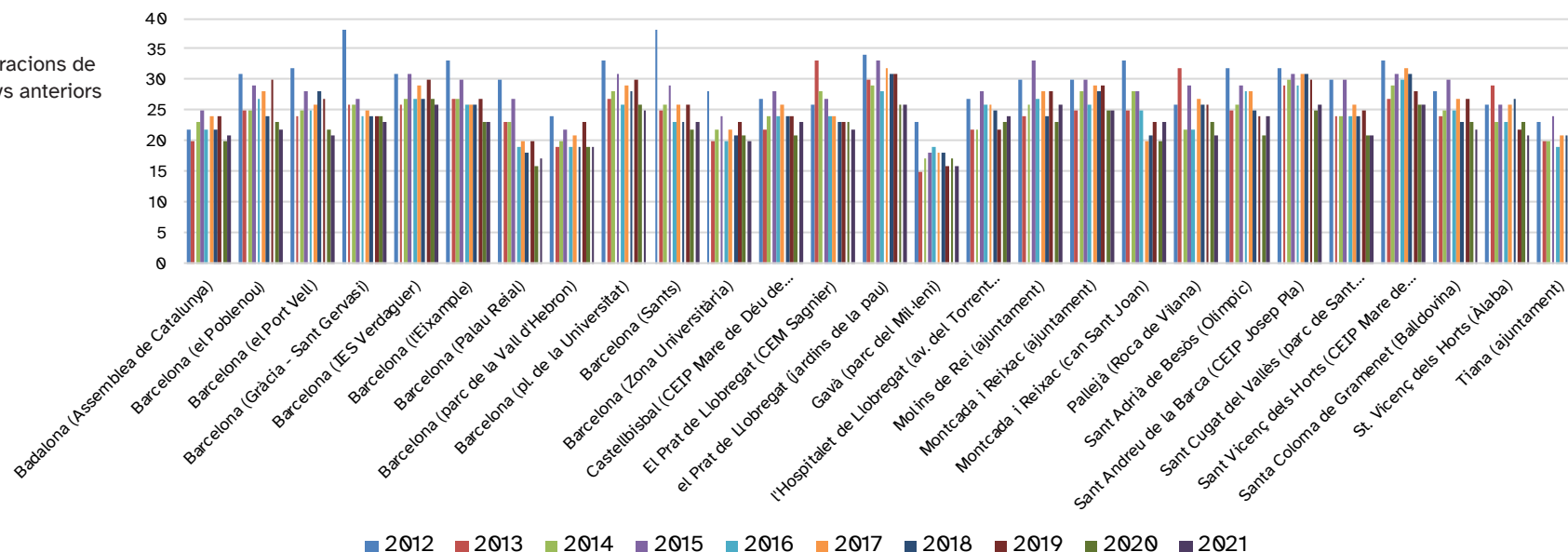

Font: Departament d'Acció Climàtica, Alimentació i Agenda Rural.

► Les concentracions mitjanes anuals de partícules en suspensió de diàmetre inferior a 10 micres (PM10) es comporten de manera similar. És a dir, des de l'any 2015 es trenca la tendència de disminució progressiva, amb l'inici de la recuperació econòmica, i s'observa un repunt en la majoria d'estacions de control de la contaminació del territori de l'AMB. Els valors fluctuen els anys següents, encara que els anys 2020 i 2021 es registren dades més baixes que la resta d'anys a causa de l'efecte de la pandèmia de la covid-19. Les PM10, encara que són menys perjudicials que les PM2,5 –ja que aquestes no superen els alvéols pulmonars i queden retingudes a les mucoses de les vies respiratòries superiors–, també generen impactes en la salut de les persones com malalties respiratòries i problemes cardiovasculars. Provenen en la seva majoria de la indústria, la construcció, el comerç i el transport rodat.

Durant el període analitzat, 2012-2021, no se superen els valors establerts per la legislació europea, que és de 40 µg/m³, tot i que sí que es supera el nivell de referència que recomana l'Organització Mundial de la Salut (OMS) de 15 µg PM10/m³ en totes les estacions durant el període estudiat. L'any 2021 no hi ha cap estació que estigui per sota els 15 µg/m³ de mitjana anual.



Ecologia i Territori

Variabilitat climàtica recent

Anomalia de temperatura i de precipitació a La Regió Metropolitana de Barcelona (RMB), 2008 i 2022

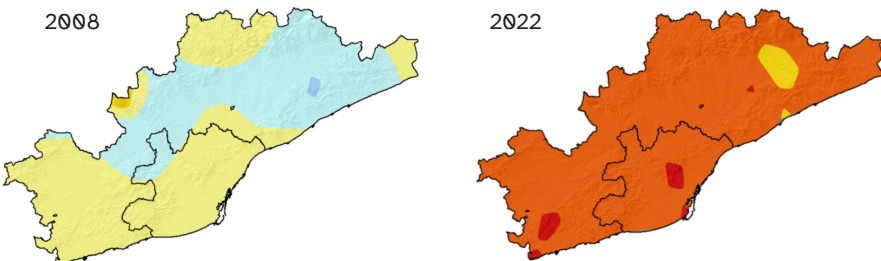
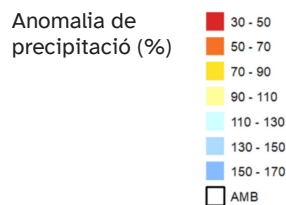
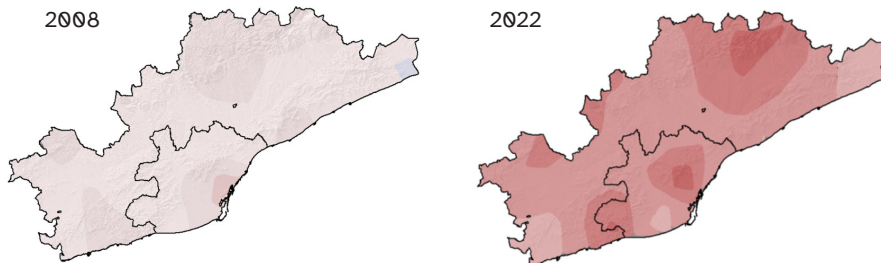
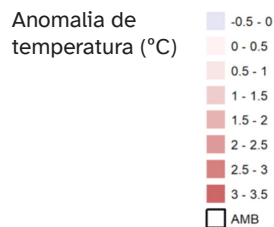

Font: Laboratori Metropolità d'Ecologia i Territori de Barcelona (let-bcn.cat) a partir de la cartografia elaborada pel Servei Meteorològic de Catalunya (SMC, 2021).

El canvi climàtic es caracteritza per anomalies sostingudes al llarg del temps, malgrat les variacions interanuals que hi pugui haver. Per això des del 2008 es fa seguiment territorial de la diferència de la temperatura mitjana i la precipitació anual respecte a un període de referència fixat per l'IPCC (1961-1990), que permet observar, així, la variabilitat climàtica recent.

Tot i que la sèrie des del 2008 és curta encara per definir tendències en termes climàtics, es pot veure a les gràfiques com en els darrers anys hi ha un efecte sostingut d'anomalia en la temperatura, que des del 2014 ha estat almenys un grau per sobre de la mitjana de 1961-1990. A més a més, en l'últim any, aquesta diferència ha estat molt superior a la mitjana, i s'han superat els 2 °C d'anomalia (veure mapa 2022). En la sèrie de dades de temperatura mitjana que van de 2008 a 2022, només l'any 2010 es va aproximar al període de referència.

En l'anomalia de la precipitació s'observa que la variabilitat any rere any és molt més alta que en la temperatura. Així com l'any 2018 va ser un any amb una precipitació de mitjana al voltant del 50% sobre la referència, l'any 2021 va passar a un 40% per sota, i l'any 2022 continua amb valors molt semblants, cosa que agreuja la sequera que patim actualment. En conclusió, l'any 2022 va assolir el rècord de temperatura mitjana en la sèrie des del 2008, i amb la mínima precipitació registrada, ha agreujat la sequera.

Evolució de l'anomalia de temperatura i de l'anomalia de precipitació a La RMB i l'AMB entre 2008 i 2021

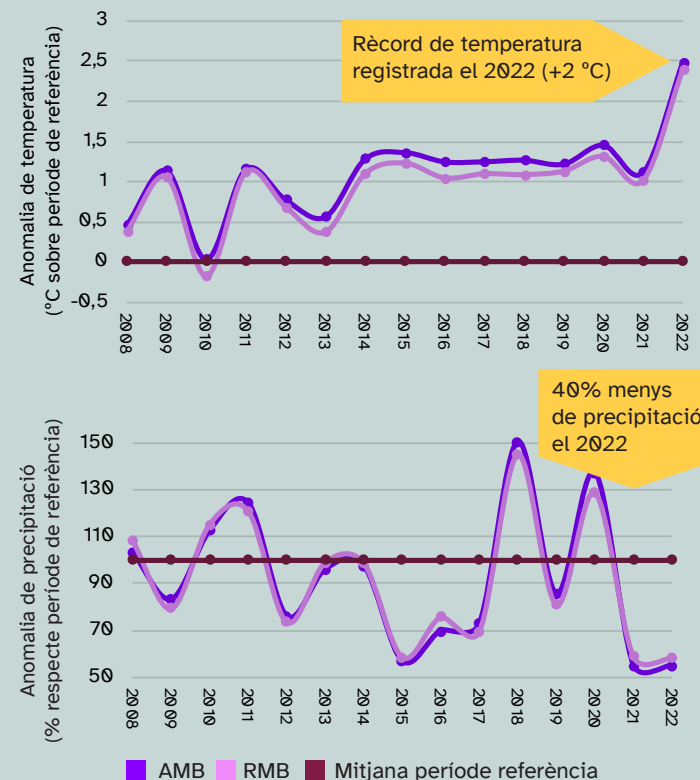

Indicador 86. Ecologia i Territori

Usos del sòl

Usos del sòl a la Regió Metropolitana de Barcelona (RMB). 1987 i 2017

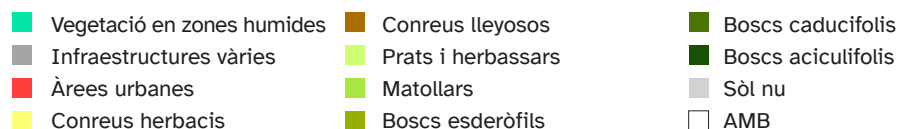
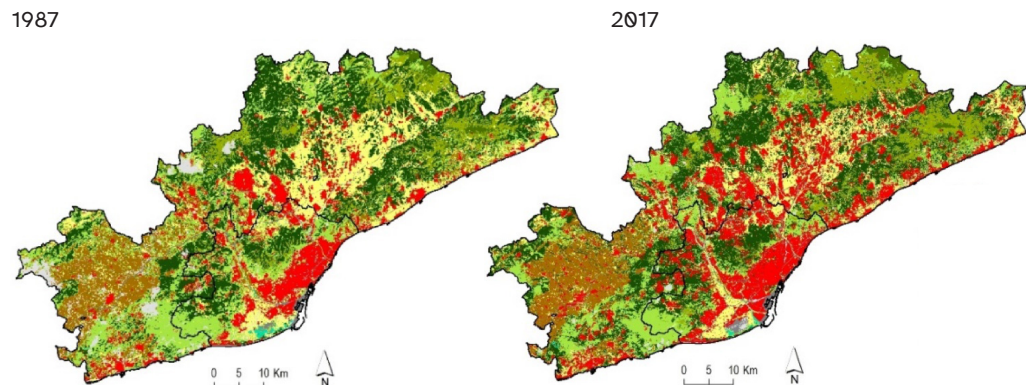

Font: Laboratori Metropolità d'Ecologia i Territori de Barcelona (let-bcn.cat) a partir de dades de satèl·lit de la sèrie Landsat (GRUMETS, 2018).

▶ El canvi d'usos més important en termes absoluts en els darrers 30 anys ha estat l'expansió urbana, procés que ha estat acompanyat d'un augment també molt significatiu de les infraestructures viàries. Comparant els mapes es pot veure com la tendència de 1987 a 2017 ha estat tant de generació de continuïtats i tancaments en trames urbanes i d'aparició de noves urbanitzacions disperses, la qual cosa té repercussions en la fragmentació del territori (indicador 88).

Malgrat que els espais no urbanitzats continuen essent majoritaris tant a l'AMB com a la RMB, l'impacte que aquest espai urbà (sigui dens o dispers) té en les dinàmiques territorials és clau per entendre els reptes actuals de la metròpoli.

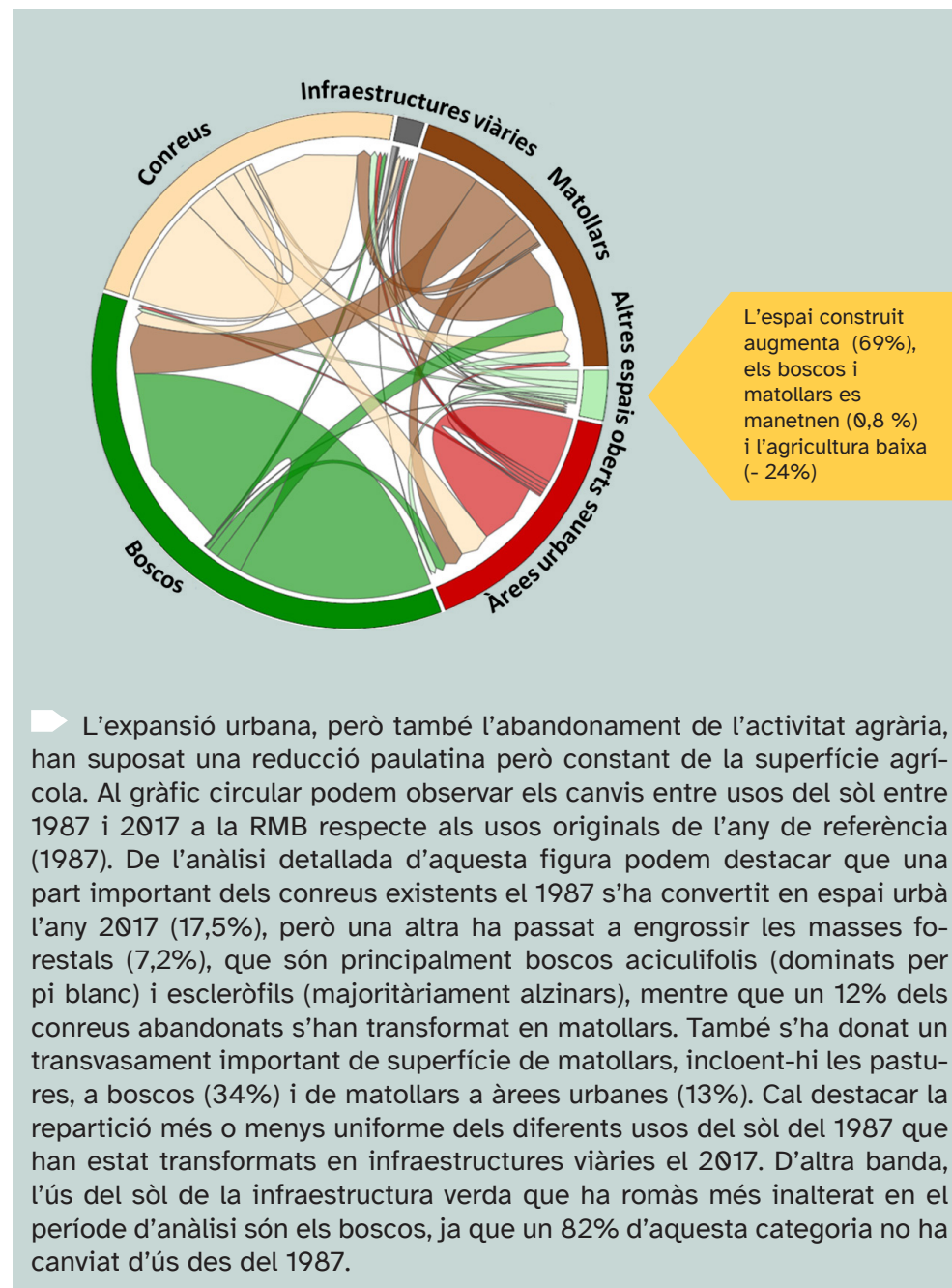

Activitat agrícola

Tipologia d'activitat agrícola a la Regió Metropolitana de Barcelona (RMB), 1987 i 2017

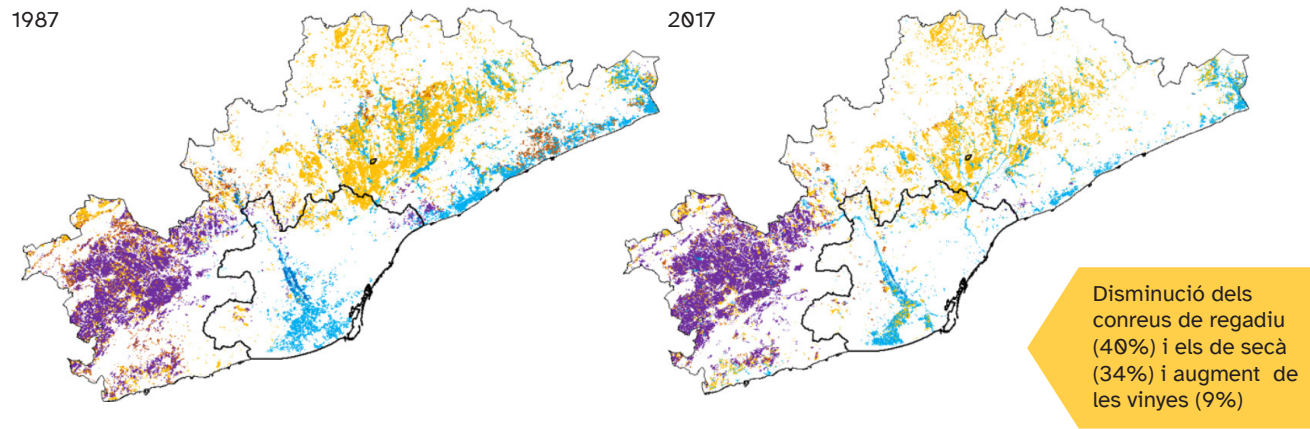

Usos del sòl agrícoles

- Conreus herbacis de regadiu
- Conreus herbacis de secà
- Conreus lleyosos de regadiu
- Conreus lleyosos de secà
- Vinyes
- AMB

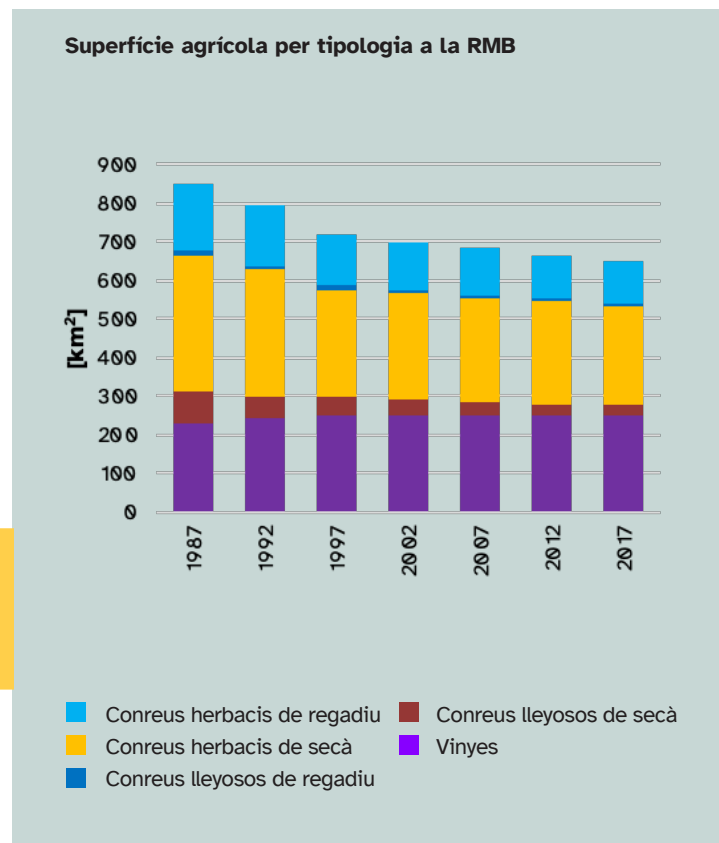

Font: Laboratori Metropolità d'Ecologia i Territori de Barcelona (let-bcn.cat) a partir de dades de satèl·lit de la sèrie Landsat (GRUMETS, 2018).

► L'agricultura de la RMB ha passat de suposar un 26,1% de la superfície total a un 19,9% en el període 1987-2017, amb un ritme mitjà de pèrdua anual de 0,21%. Comparant els mapes de 1987 i 2017 es pot comprovar que s'ha produït un augment de la superfície de vinyes (que ha passat de 232 a 252 km²), que a més han anat guanyant protagonisme dins del sector, fins a passar d'ocupar un 27% de la superfície agrícola al 39%. Aquest augment reflecteix la gran i creixent especialització en vinyes de la comarca de l'Alt Penedès, un tipus d'agricultura que tanmateix no contribueix significativament a la sobirania alimentària de la regió, ja que bàsicament és per a l'exportació de vins i caves. La resta de grups de cultius mostren lleugeres reduccions de pes en relació amb la superfície agrícola total, llevat dels cultius lleyosos de secà, que passen del 9,6% al 3,5%, a més del fet que tots els grups presenten pèrdues de superfície en termes absoluts.

Comparant els mapes podem veure que s'ha perdut una part important dels cultius de regadiu del delta del Llobregat, i també de la zona del Maresme; quant als cultius herbacis de secà, les pèrdues s'han concentrat a la zona del Vallès, tant l'Oriental com l'Occidental, on aquests cultius predominen; i referent als cultius lleyosos de secà, podem observar la desaparició de gairebé tota la superfície d'aquest tipus de cultius a la zona del Maresme.

Indicador 88. Ecologia i Territori

Estat de la vegetació

Valor mitjà anual de l'índex de vegetació NDVI a La Regió Metropolitana de Barcelona (RMB), 2001 i 2021

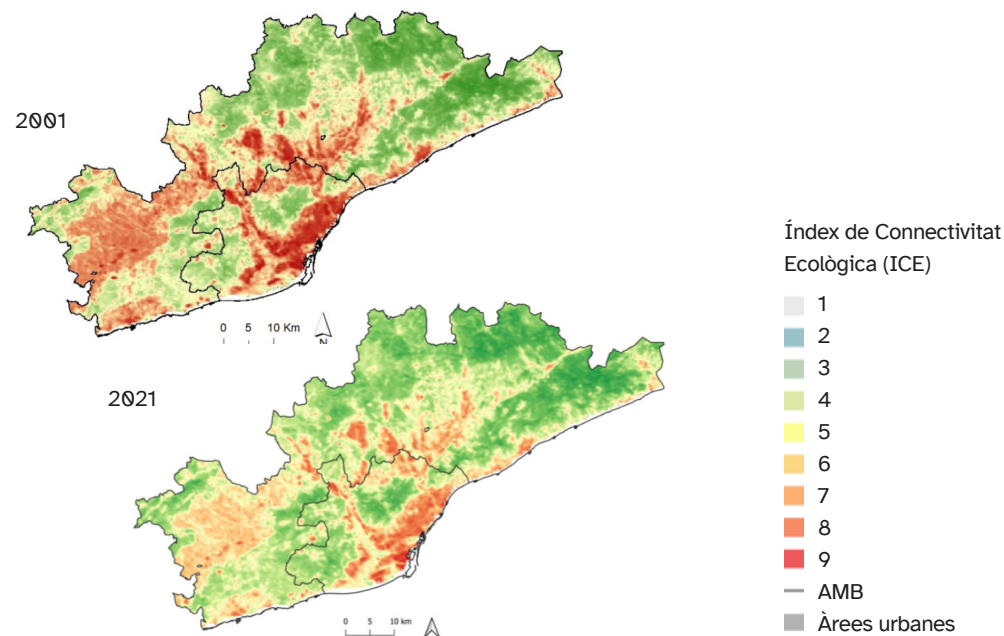

Font: Laboratori Metropolità d'Ecologia i Territori de Barcelona (let-bcn.cat) a partir de les dades del sensor MODIS del satèl·lit Terra (2021).

▶ L'índex de vegetació de diferència normalitzada (NDVI) s'obté mitjançant un sensor satel·lital i mesura el vigor de la vegetació i fins a quin punt és fotosintèticament activa. Valors propers a 1 indiquen un millor estat vegetatiu, els intermedis es relacionen amb estats de la vegetació més estressats, i valors baixos corresponen a cobertes no vegetals, com les urbanitzades o les roques. En el context mediterrani, aquest indicador està molt correlacionat amb la disponibilitat d'aigua de la vegetació i, per tant, les pluges (veure fitxa 85). Les zones de major frondositat són les situades al Montseny i el Montnegre, i són menys frondoses el massís del Garraf, així com altres zones amb predomini de matollar. Els valors són baixos en cultius vitícoles com el Penedès en tractar-se de cultius de fulla caduca. El 2021, el fet de tractar-se d'un any plujós ha afavorit sobretot un augment del valor d'NDVI en les cobertes vegetals que es trobaven en valors intermedis, mentre que aquelles que ja tenien valors elevats no van augmentar tant el nivell de frondositat. A la gràfica d'incendis, en els darrers 37 anys s'han cremat unes 32.000 ha a la RMB, un 10% de la superfície total. Els incendis més devastadors han estat els de 1986 (Querol) i 1994 (al Garraf i Montserrat). Fins a 1.700 ha s'han cremat almenys 2 vegades entre 1986 i 2020, com va passar entre Vacarisses i Collbató, el 1986 i de nou el 1994. Les dades dels anys 2021 i 2022 mostren que hi ha hagut 5 incendis cada any, fet que suposa un petit repunt.

Evolució de l'estat de la coberta vegetal no agrícola* de La RMB en la sèrie 2001-2021

Augment de l'activitat fotosintètica mitjana dels boscos

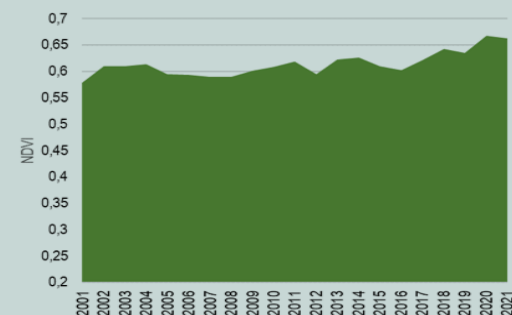

* Els valors s'han obtingut tenint en compte només aquelles cobertes que en el mapa d'usos (fitxa 84) estan identificades com a matollars o boscos.

Font: Laboratori Metropolità d'Ecologia i Territori de Barcelona (let-bcn.cat) a partir de les dades del sensor MODIS del satèl·lit Terra (2021).

Superfície cremada i nombre d'incendis (>1ha) a la RMB entre 1986 i 2022

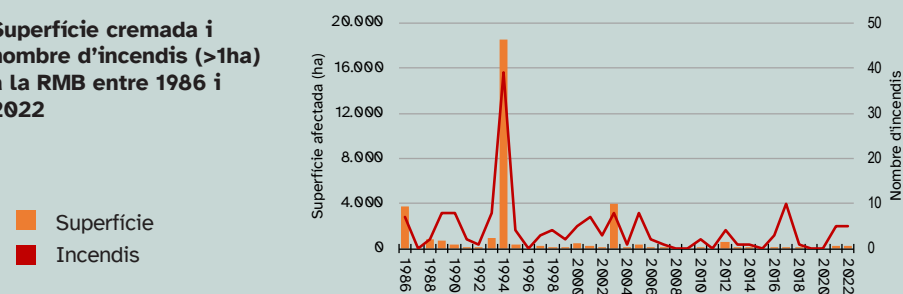

Font: Laboratori Metropolità d'Ecologia i Territori de Barcelona (let-bcn.cat) a partir del mapa elaborat pel Departament d'Agricultura, Ramaderia, Pesca, Alimentació i Medi Natural (DAAM) i de les dades del Departament de Medi Ambient (2022).



Funcionalitat del paisatge

Índex de connectivitat ecològica (ICE) a La Regió Metropolitana de Barcelona (RMB). 1956 i 2020

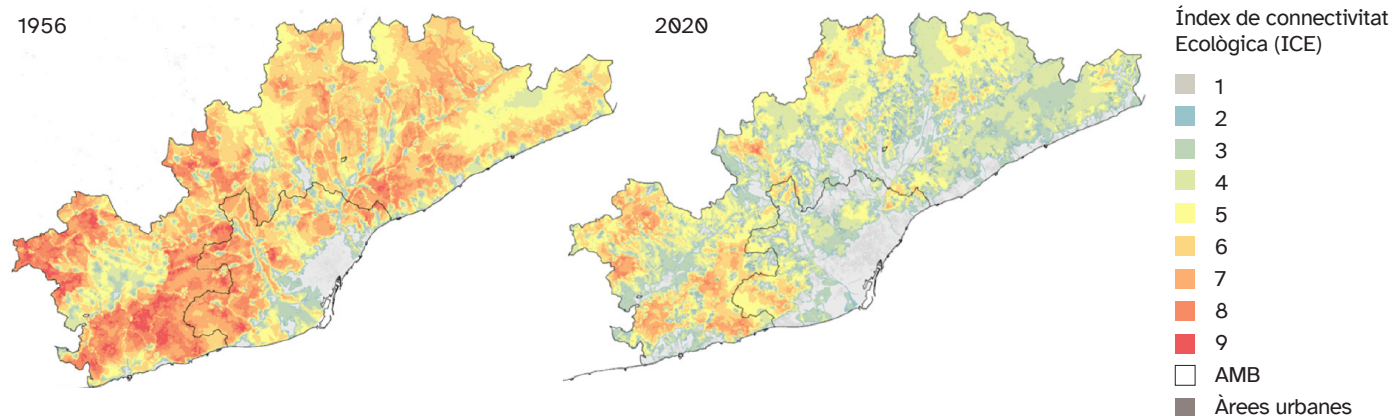

Font: Laboratori Metropolità d'Ecologia i Territori de Barcelona (let-bcn.cat) a partir del Mapa de Cobertes del Sòl de Catalunya (CREAF, 2020).

Evolució de l'ICE a l'AMB entre 1956 i 2020

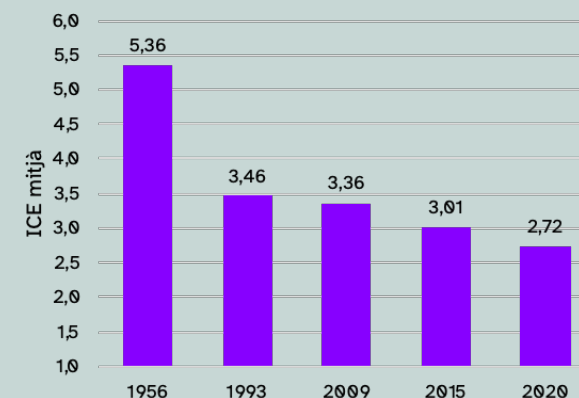

Important davallada de la connectivitat ecològica, que ha perdut més d'un 49% a l'AMB

▶ El funcionament ecològic del paisatge a la RMB es veu molt afectat tant per la construcció progressiva d'usos urbans com per les infraestructures viàries (veure indicador 85). Així, des de la primera dada disponible per a l'any 1956, la caiguda de la connectivitat ecològica del paisatge ha estat contínua a l'AMB, si bé a la resta de la regió l'índex s'ha mantingut sempre per sobre. L'efecte de les barreres antròpiques (urbanes, infraestructures) en la connectivitat és molt elevat i aïlla greument algunes masses boscoses significatives, com ara Collserola, o inclús fragmenta espais de major superfície com el Montnegre. La manca de connectivitat afecta molt la propagació d'espècies animals i també vegetals, i per tant la biodiversitat i la resiliència dels nostres espais naturals, que es tornen més fràgils en front d'alteracions com incendis o plagues.

Comparant les dades, hi ha una enorme diferència entre 1956 i 2020 en els mapes de la RMB. El Garraf o la zona de la Llacuna, per sobre de Vilafranca, són les úniques zones que mantenen valors ICE no tan allunyats de l'any de partida. L'expansió urbana i de grans infraestructures, com ara autovies, ha atomitzat fortament els paisatges de la plana del Vallès amb l'efecte barrera, però també tota la costa, de Vilanova i la Geltrú a l'alt Maresme. En l'últim mapa de l'ICE a l'AMB (2020), es pot apreciar com la connectivitat ecològica es veu molt afectada pel desenvolupament urbà i d'infraestructures, fet que requeriria mesures de restauració per connectar parts importants del territori. Així, espais amb un mosaic agroforestal més dinamitzat, com ara el Penedès, afavoreixen les dinàmiques ecològiques en disposar, a més d'una bona connectivitat, de diversitat de cobertes i, per tant, hàbitats més heterogenis. Finalment, territoris amb usos menys diversos però amb masses forestals importants com el Montseny, els cingles de Bertí o Sant Llorenç del Munt i la serra de l'Obac presenten connectivitats mitjanes.



Indicador 90. Ecologia i Territori

Estat dels rius

Qualitat de l'aigua dels rius a la Regió Metropolitana de Barcelona. Índex IBMWP

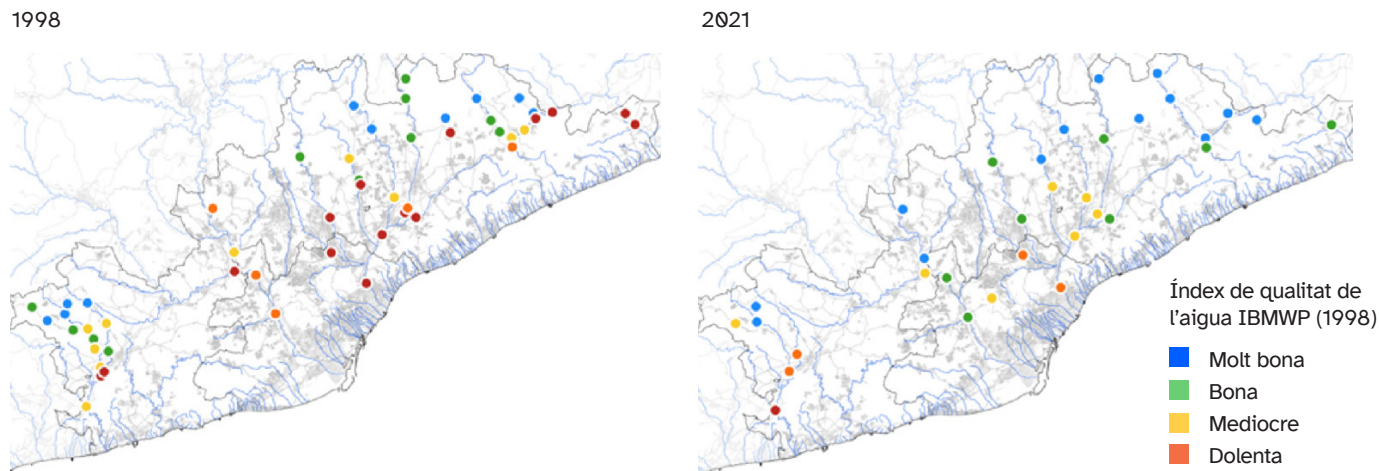

* Es consideren sense dades tant les localitats no mostrejades com aquelles en què no es va enregistrar cap valor per diversos motius.

Font: Laboratori Metropolità d'Ecologia i Territori de Barcelona (let-bcn.cat) a partir de les dades de grup de recerca FEHMLab.

Evolució del nombre d'estacions segons l'índex de qualitat de l'aigua (IBMWP)

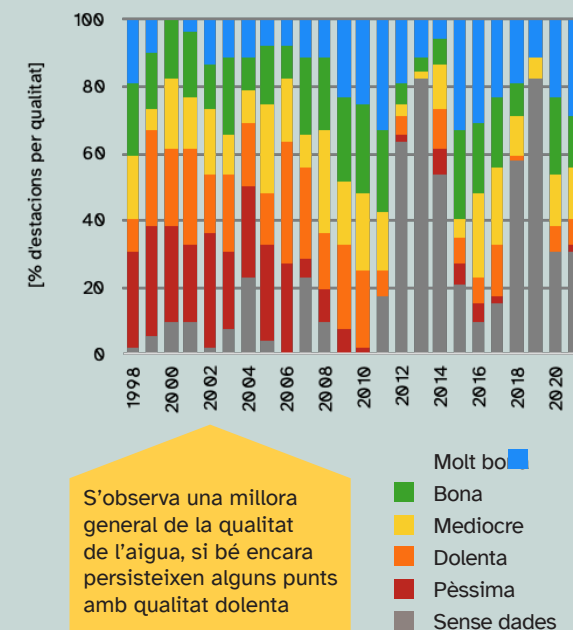

► L'índex IBMWP és un indicador biològic de qualitat de l'aigua dels rius, basat en la presència o absència d'organismes macroinvertebrats, que ens parla de la qualitat biològica de tot el sistema en un sentit ampli i de la seva evolució temporal, encara que no ens dona informació de les causes concretes de possibles empitjoraments de la qualitat, que requeriria analitzar altres indicadors. A la gràfica podem observar que la qualitat de les aigües dels rius de la RMB ha millorat els darrers anys, considerant que els registres de qualitat pèssima, que suposaven un 33% de les observacions l'any 1999, pràcticament han desaparegut a l'any 2021 i només suposen el 2%, i que els de qualitat dolenta han minvat considerablement, i han passat d'un 29% a un 8% en aquest període; en canvi, la presència de rius amb qualitat de l'aigua molt bona ha augmentat considerablement, atès que en la dècada dels 2000 pràcticament només representaven al voltant del 10% de les observacions i en la darrera dècada són freqüents observacions molt més altes (25-35%).

Quant a la distribució geogràfica de l'IBMWP, tant per al 1998 com per al 2021, les parts més altes dels rius de la RMB són les que més qualitat exhibeixen, mentre que els cursos fluvials van perdent qualitat a l'hora que van descendint cap al mar, tot i que hi ha una millora generalitzada l'any 2021 a les parts més baixes. Per a la correcta interpretació d'aquestes figures, cal considerar que el nombre de mostrejos realitzats per any ha variat durant el període d'anàlisi i és especialment baix alguns anys.



Consum d'aigua per la vegetació

Evapotranspiració anual de la vegetació de la Regió Metropolitana de Barcelona

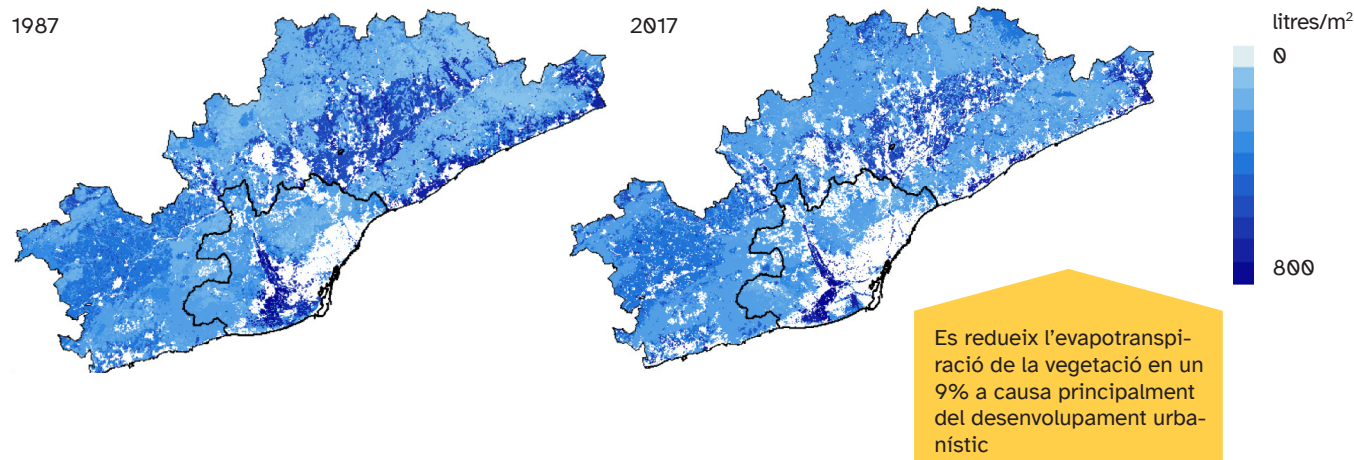

Font: Laboratori Metropolità d'Ecologia i Territori de Barcelona (let-bcn.cat) mitjantçant la imputació de les dades d'evapotranspiració per tipus de coberta, calculades per a l'AMB per a l'any 2015, i extrapolades per a les cobertes de la RMB. Les dades dels anys 2007 i 2012 han estat interpolades a partir dels altres anys.

Evolució del nombre d'estacions segons l'índex de qualitat de l'aigua (IBMWP)

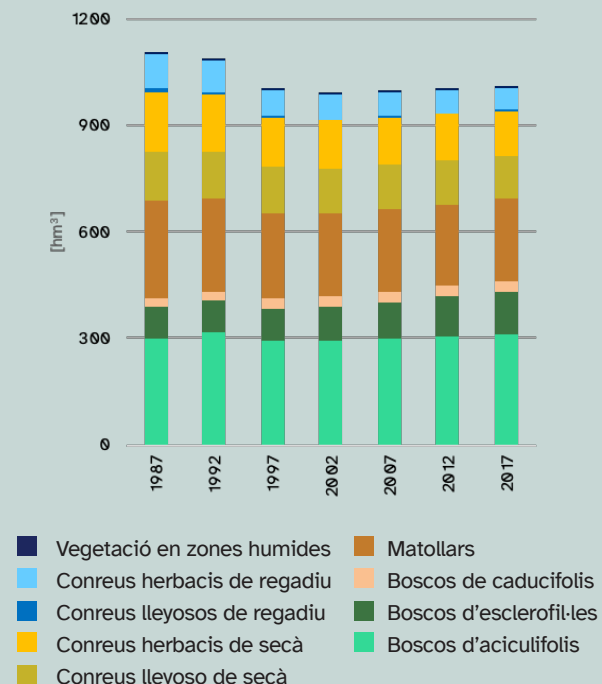

► L'evapotranspiració de la vegetació de la infraestructura verda metropolitana, que inclou tant cultius com zones naturals com ara boscs i matollars, constitueix un dels principals usos consumptius d'aigua, alhora que la seva existència és condició indispensable per mantenir tota la vegetació del territori, tot generant nombrosos serveis ecosistèmics. L'aigua consumida per la vegetació prové principalment de la pluja i els aqüífers naturals, i només en el cas dels cultius de regadiu i jardins regats part de l'aigua prové també de la xarxa de subministrament d'aigües. La vegetació amb més consum d'aigua que es pot observar als mapes correspon, primer, a cultius de regadiu, i després, a cultius intensius que encara que siguin de secà tenen múltiples collites per any. Els darrers anys s'ha registrat una reducció de l'evapotranspiració total, a causa principalment del canvi d'usos del sòl, principalment per la conversió d'espais verds a espais construïts, com ara zones urbanes i infraestructures viàries, com podem observar en els mapes a les zones del Vallès Occidental i Oriental i als espais irrigats del riu Llobregat (veure indicador89). Aquests canvis van ésser especialment importants entre els anys 1987 i 1997, i van causar una reducció del 9,3% del volum d'aigua evapotranspirada el 1987, mentre que els anys següents s'ha donat un creixement paulatí del consum d'aigua, lligat al creixement de superfície dels diferents tipus de boscos (aciculifolis, escleròfils i caducifolis), que han vist augmentada la seva evapotranspiració en un 12% des del 1997 fins al 2017, tot i que l'evapotranspiració total només ha augmentat un 0,5% en el mateix període.



Contaminació atmosfèrica

Comparació de la concentració de NO₂ troposfèric entre els mesos de gener i juny a la Regió Metropolitana de Barcelona. 2019 i 2022

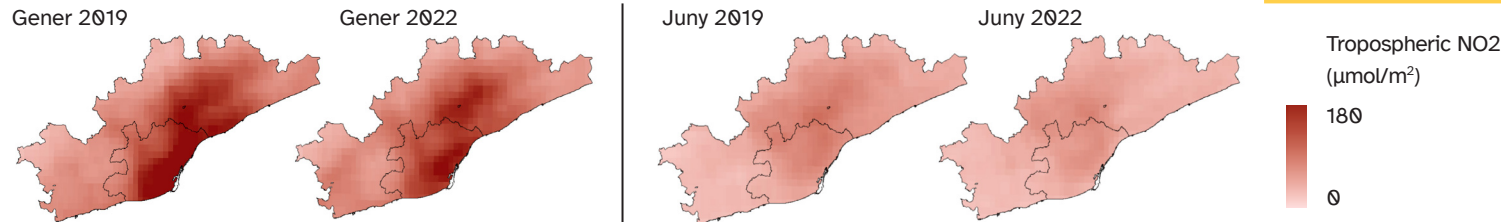

Progressiva recuperació dels nivells de contaminants atmosfèrics (NO₂) que hi havia abans de la covid-19

Font: Laboratori Metropolità d'Ecologia i Territori de Barcelona (let-bcn.cat) a partir dades del satèl·lit Sentinel-5 - Copernicus Atmosphere Monitoring Service (CAMS).

Les dades de contaminants atmosfèrics obtingudes per satèl·lit es basen en mitjanes d'observacions en períodes concrets, que permeten donar una imatge de la distribució dels contaminants a la RMB evitant el soroll causat per les variacions en les condicions metereològiques. A més de l'activitat de les fonts emissores de contaminació, factors com els vents i la temperatura fan variar la concentració dels contaminants. Quan comparem diferents anys a les gràfiques, podem observar l'any 2020 l'efecte de l'aturada de l'activitat econòmica i els confinaments per la covid-19, amb una important reducció d'emissions. A principis del 2021 es pot apreciar que els valors de PM_{2,5} tendeixen a l'alça amb la reactivació econòmica i la recuperació de la mobilitat.

El diòxid de nitrogen (NO₂) és un gas que provoca malalties respiratòries, pluja àcida i boira fotoquímica. A més, és precursor de PM_{2,5} i O₃. Es produeix per la combustió als motors, les centrals tèrmiques i els escalfadors de gas butà. Es pot observar als mapes i gràfiques com la concentració és més alta en els mesos freds i al voltant de les zones amb més activitat industrial de la RMB. La davallada del nombre de vehicles dièsel i algunes millores tecnològiques en centrals i fàbriques n'han reduït les concentracions els últims anys.

La matèria particulada en suspensió menor a 2,5 micròmetres (PM_{2,5}) té una gran capacitat de penetració a les vies respiratòries. A diferència de les partícules més grans PM₁₀, que són fruit de fonts naturals com la sorra, les PM_{2,5} provenen principalment dels vehicles dièsel. La tendència els últims anys ha estat de lleugera baixada per efecte de les normatives anticontaminants per als vehicles.

Per últim, l'ozó troposfèric (O₃) és un gas que a nivell de superfície causa problemes respiratoris. És un contaminant secundari, que es crea per interacció d'altres contaminants precursors amb la llum solar, i per això se n'observa un augment en els mesos càlids. No resulta tan abundant als grans nuclis de població com l'AMB, ja que els precursors provinents d'aquests nuclis s'han de combinar amb altres elements que es difonen en altres zones.

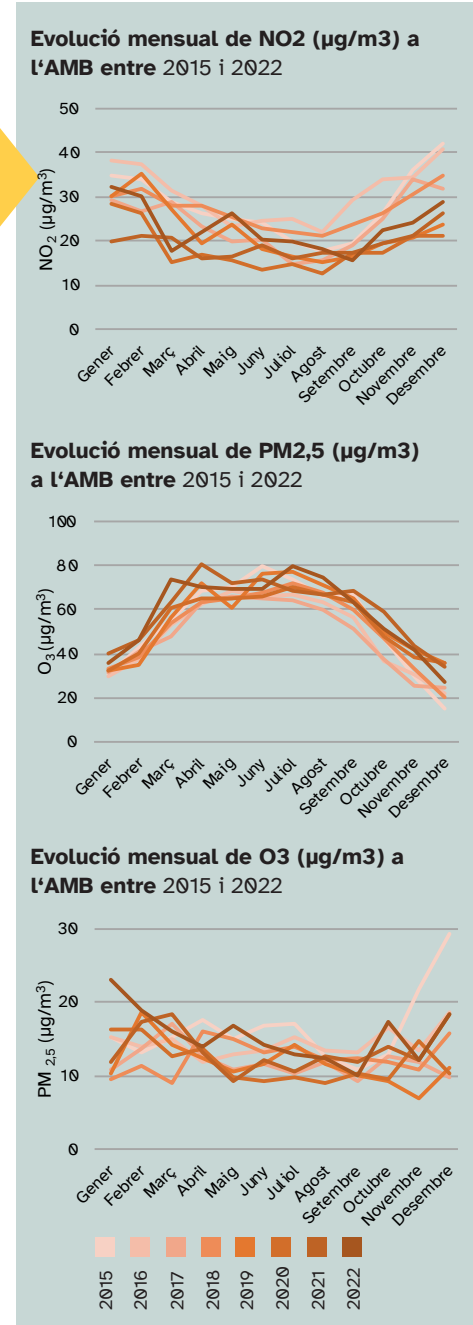

Indicador 93. Ecologia i Territori

Consum d'energia elèctrica

Consum d'electricitat a la Regió Metropolitana de Barcelona (RMB). 2012 i 2019

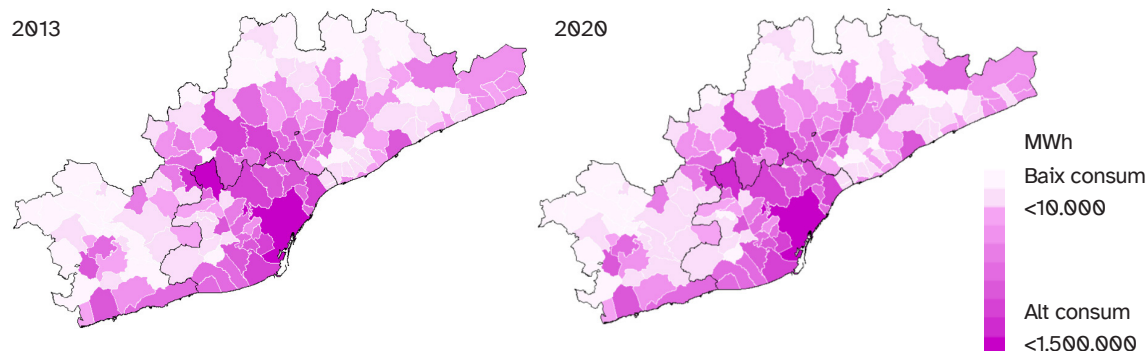
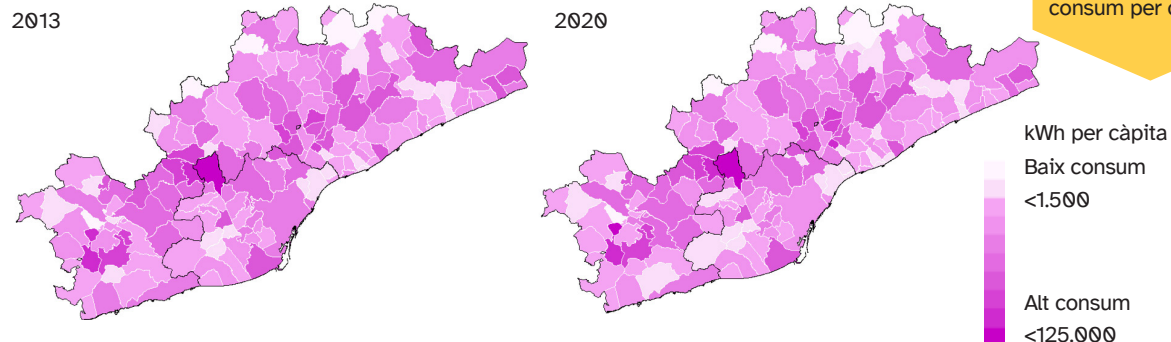

Font: Laboratori Metropolità d'Ecologia i Territori de Barcelona (let-bcn.cat) a partir de les dades de l'Institut Català de l'Energia (ICAEN).

► Com es pot veure als mapes, el consum en termes absoluts d'electricitat en tots els sectors és més gran en els municipis amb més població, però quan s'hi afegeixen els valors per càpita, es reflecteix clarament la intensitat de l'activitat econòmica del municipi. En aquest sentit, destaquen municipis amb molta indústria com els del Vallès Oriental i Occidental i en concret la zona de la B-30. Pel que fa a l'electricitat, no s'observen canvis significatius de consum quan comparem anys diferents.

Diferència entre consum d'energia elèctrica associat a la indústria respecte al consum per càpita.

Fonts d'origen del consum d'energia primària (CEP) i emissions de gasos d'efecte hivernacle associades (CO₂) entre 2012 i 2020 a la RMB

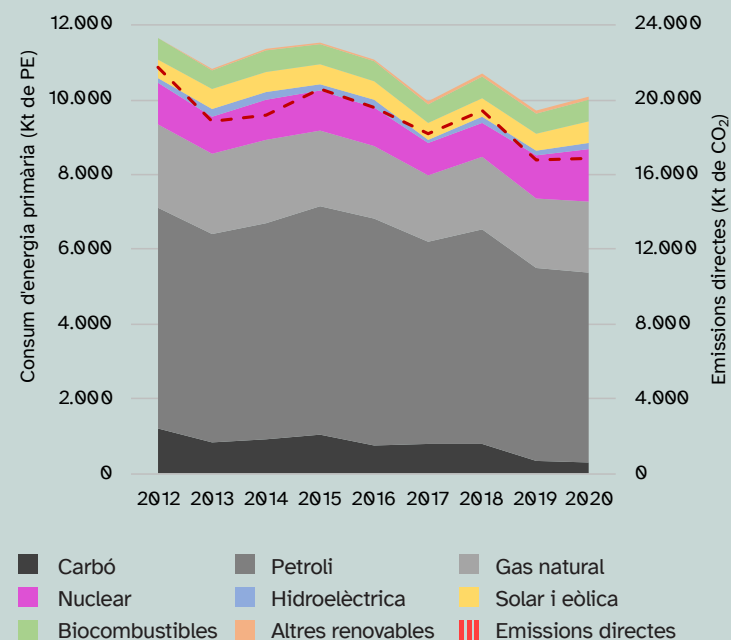

Font: Laboratori Metropolità d'Ecologia i Territori de Barcelona (let-bcn.cat) a partir de les dades del balanç d'energia estatal (EUROSTAT, 2021) i els factors d'emissió de l'Observatori Català del Canvi Climàtic (2020).

► Tanmateix, es pot observar una lleugera davallada al llarg del temps del consum absolut d'energia primària, que inclou totes les fonts d'energia a part de l'electricitat. Aquesta tendència sí que reflecteix una certa baixada de la activitat econòmica en la darrera època fruit de la crisi del 2008, i també un canvi del mix de fonts primàries d'energia, que també permet una certa millora de les emissions associades, com veurem a l'indicador 94.



Indicador 94. Ecologia i Territori

Emissions de gasos d'efecte hivernacle

Emissions de CO₂eq per càpita a La Regió Metropolitana de Barcelona (RMB), 2005 i 2020

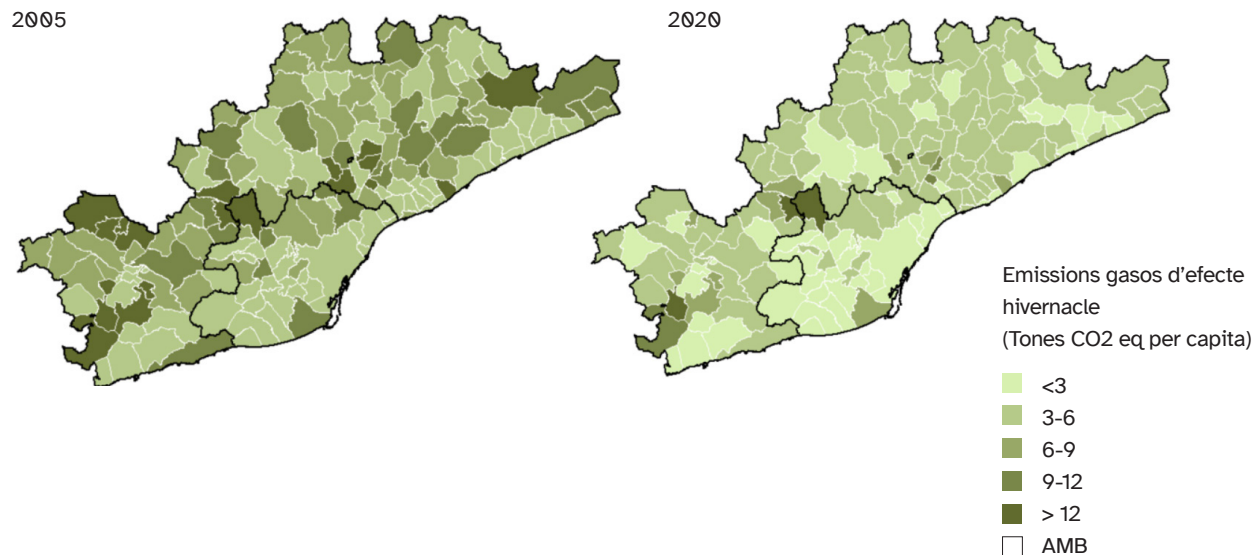

Font: Laboratori Metropolità d'Ecologia i Territori de Barcelona (let-bcn.cat) a partir de l'Oficina del Pacte dels Alcaldes per a l'Energia i el Clima de la Diputació de Barcelona (CoMO).

► L'emissió de gasos d'efecte hivernacle és deguda principalment al consum d'energia de fonts fòssils com ara el petroli, el carbó o el gas natural. Per tant, l'emissió està molt relacionada amb l'activitat d'aquells sectors de l'economia més intensiva en consum de combustibles fòssils, com ara la indústria i el transport. També hi ha una part rellevant generada pel sector domèstic i pel tractament d'aigües i de residus (al voltant del 8% d'emissions), sectors prominents en un sistema metropolità densament poblat.

Quan es comparen les emissions per càpita entre diferents ubicacions, destaquen amb molta diferència municipis de poca població però amb gran activitat industrial, com Castellbisbal i Martorell, que concentren indústria pesada metal·lúrgica i de fabricació d'automòbils, respectivament.

Emissions de gasos d'efecte hivernacle a la RMB per sector d'activitat

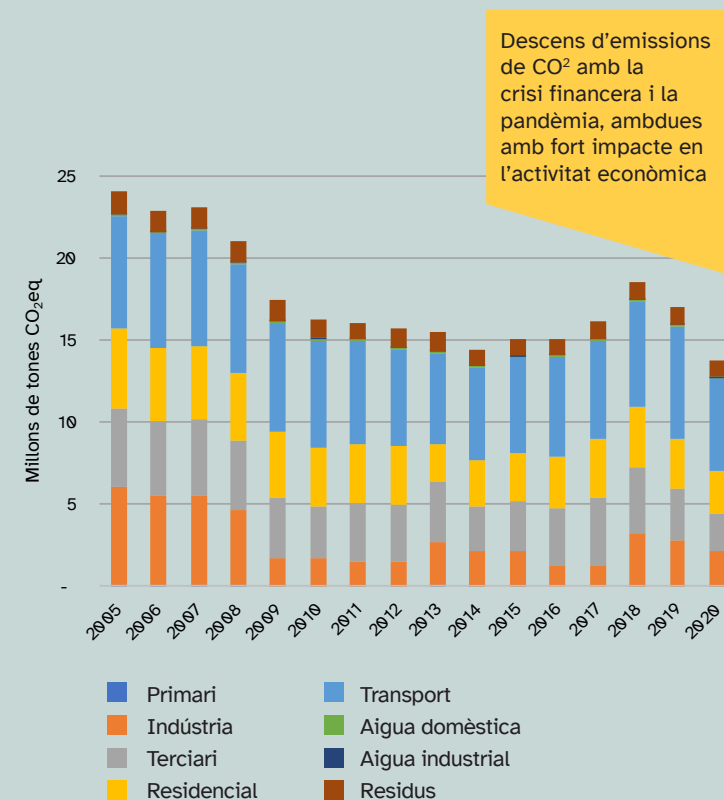

► Es pot observar clarament una tendència a la disminució d'emissions sobretot des de l'any 2008, que es correspon en primer lloc amb la davallada de l'activitat econòmica, molt accentuada en el sector industrial a la RMB, deguda a la crisi del 2008 i que després s'ha mantingut en el temps, amb una lenta recuperació que s'ha vist trencada en els últims anys, a partir de 2019.



Governança

Eleccions municipals

Pèrdues en la participació electoral en eleccions municipals, 2019 - 2023

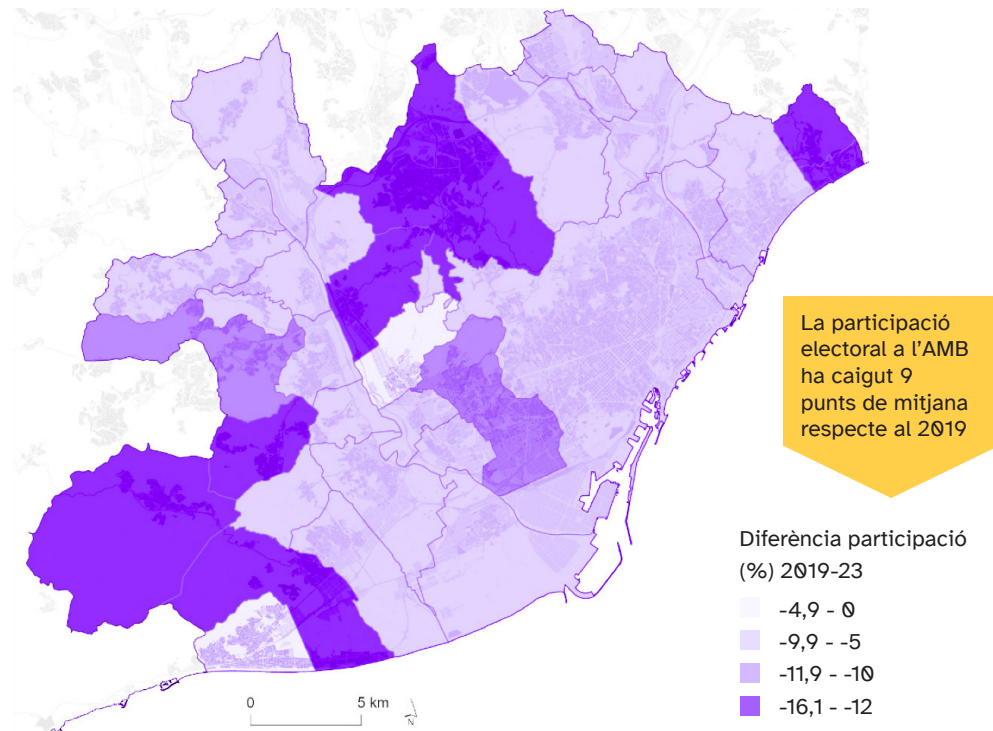

Font: Institut Metròpoli a partir de Ministerio del Interior.

▶ La participació en les eleccions municipals del 2023 (54,7% de mitjana) representa una caiguda de gairebé 9 punts respecte a les eleccions del 2019. Aquesta forta davallada representa una tornada als nivells de participació del període 2007-2015 i apunta a l'excepcionalitat en la qual es van celebrar les eleccions del 2019. Entre els municipis en què es poden observar caigudes significatives hi ha Torrelles de Llobregat, Montgat, Tiana, Molins de Rei, Begues, Sant Cugat, Gavà, Sant Just Desvern, Esplugues, Cervelló o l'Hospitalet de Llobregat.

Regidores en els plens municipals; % sobre total de regidors/es, eleccions 2023*

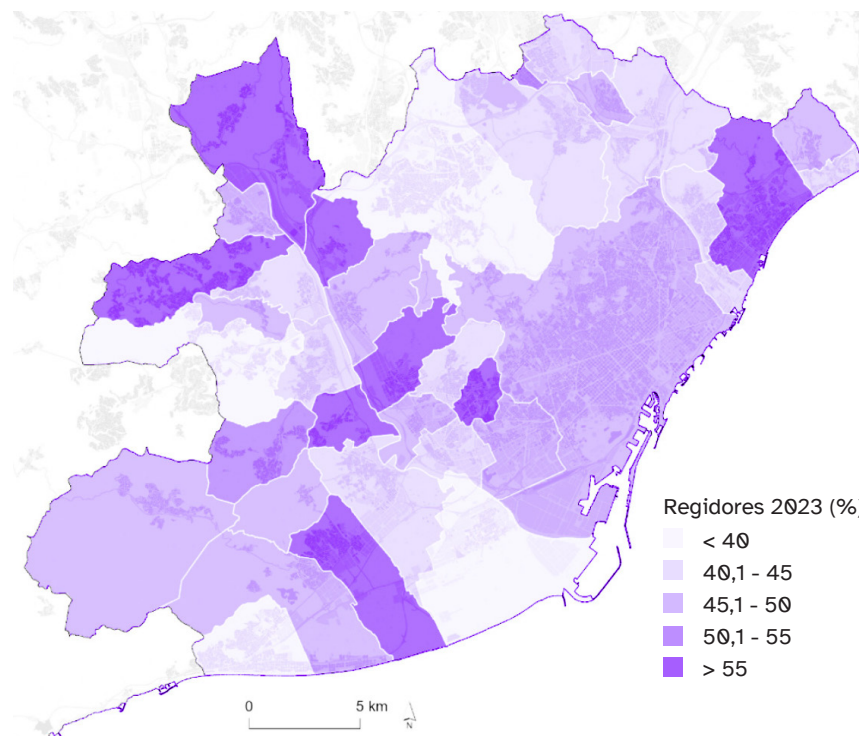

*Dades provisionals

Font: Institut Metròpoli a partir de Ministerio del Interior.

▶ Després de les eleccions del 2023, el 47,6% dels regidors dels plens municipals metropolitans són dones. Malgrat que encara no assoleix el 50% i es redueix una mica en comparació amb el 2019 (48%), representa la consolidació d'una millora respecte a les dades d'anys anteriors, que se situaven per sota del 40%. En 10 plens se supera el 50% de regidores i en dos no s'arriba al 40% (Cervelló i Sant Cugat). Respecte als plens constituïts el 2019, destaquen guanys importants a Torrelles (+15 punts), Corbera i Pallejà (+12), Sant Joan Despí i Esplugues (+10), i pèrdues significatives a Cervelló (-15 punts), Sant Cugat (-12) o Montcada (-10). Entre els partits polítics majoritaris, en gairebé tots els percentatges de regidores se situen entre el 45-55%, amb l'excepció destacada de Vox, del qual només el 18% dels regidors electes són dones.



Transparència municipal

Índex de transparència (%) dels ajuntaments metropolitans, 2023

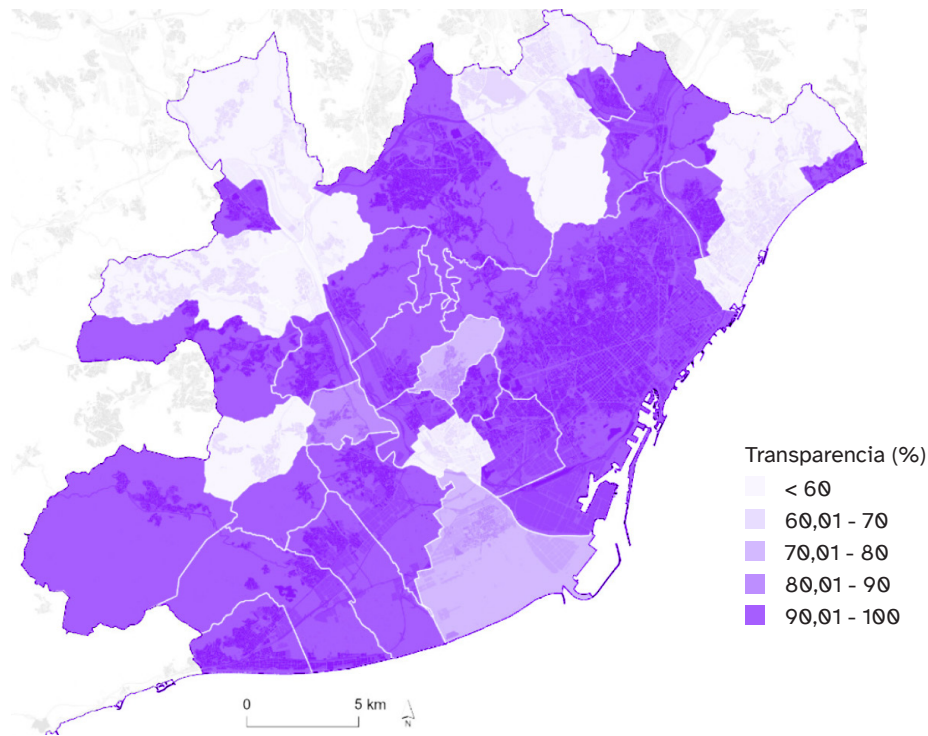

Font: InfoParticipa. Laboratori de Periodisme i Comunicació per a la Ciutadania Plural, Universitat Autònoma de Barcelona.

▶ L'índex de transparència dels ajuntaments metropolitans manté la dinàmica general: els ajuntaments més grans assoleixen uns nivells més elevats de transparència, que en la majoria són superiors al 90%, mentre que els ajuntaments més petits presenten índexs inferiors. També es poden observar algunes excepcions destacades, com són els casos de Cornellà de Llobregat i Badalona que han rebaixat el seu índex de transparència. L'AMB manté els resultats d'anys anteriors situant-se en el 76%.

Evolució de l'índex de transparència; grans municipis i grups de municipis, 2014-2023

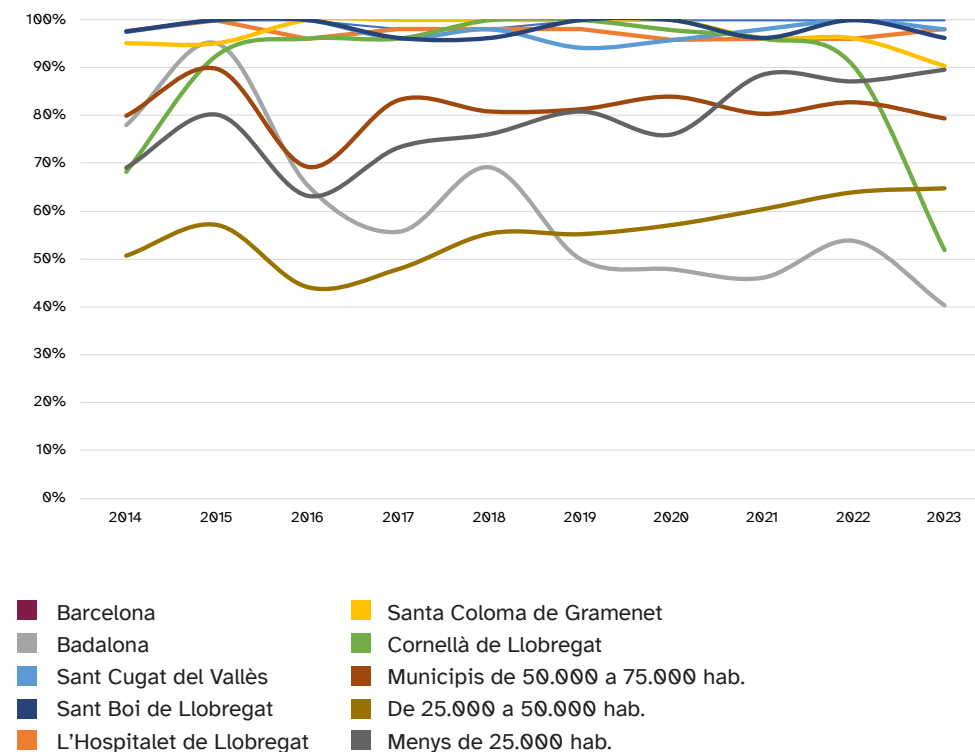

Font: InfoParticipa. Laboratori de Periodisme i Comunicació per a la Ciutadania Plural, Universitat Autònoma de Barcelona.

▶ Durant el darrer any s'observa una davallada generalitzada dels nivells de transparència en els municipis més grans, si bé la reducció és desigual: des de la pèrdua d'1,9 punts percentuals respecte a l'any anterior de Sant Cugat del Vallès fins als 38,5 punts de Cornellà del Llobregat. D'altra banda, l'Hospitalet de Llobregat és l'únic municipi que augmenta lleugerament aquest indicador i Barcelona es manté en el 100%. Els grups d'ajuntaments més petits registren una lleugera millora, continuant amb la tendència des del 2016.



Indicador 97. Governança

Participació ciutadana

Plataformes de participació als municipis metropolitans, maig 2023

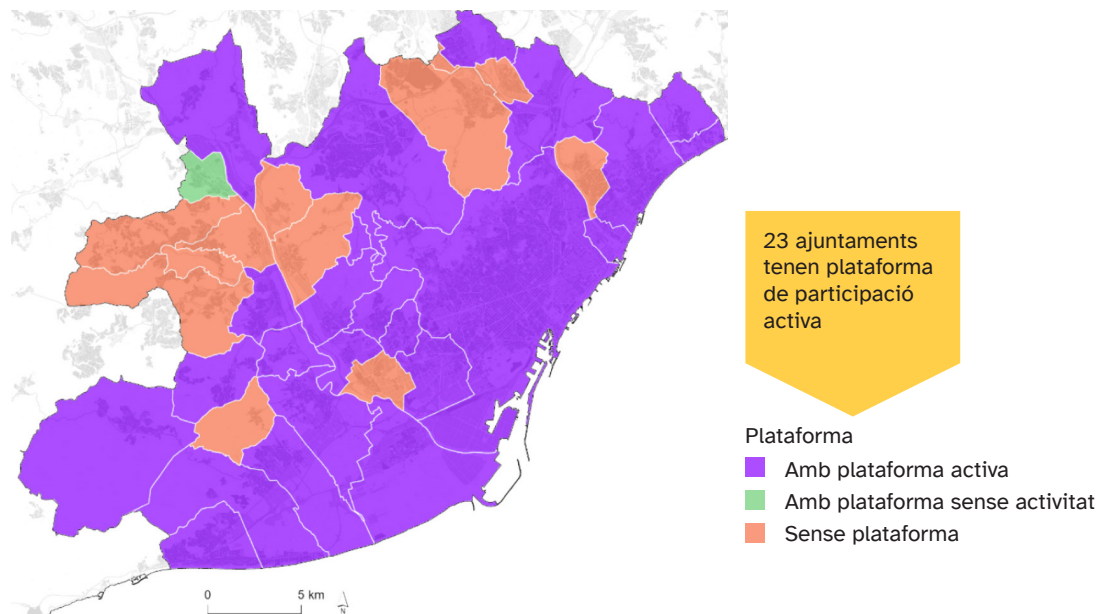

Font: Institut Metròpoli.

► Fins a 24 ajuntaments metropolitans tenen plataformes digitals de participació, 23 de les quals estan actives. Des de l'any passat han iniciat la seva activitat 3 plataformes: Badalona, Castelldefels i Montgat.

Respecte al nivell de participació, destaquen municipis amb ràtios de participants superiors al 10% de la població de més grans de 16 anys i molt especialment Sant Cugat del Vallès, amb el 43%. Respecte als anys anteriors la tendència general ha estat de creixement en el nombre de persones registrades. Les caigudes destacades en els casos de Montcada i Reixac i Sant Vicenç dels Horts s'han produït per la pèrdua d'antics usuaris, en passar d'una plataforma pròpia a utilitzar el recurs que ofereix la Diputació de Barcelona, la Plataforma 311.

Ràtio de persones inscrites en plataformes de participació per cada 1.000 habitants (>16 anys), maig 2023. Municipis metropolitans amb plataforma, maig 2020-2023

Municipi	2020	2021	2022	2023
Badalona	-	-	-	4,94
Barberà del Vallès	1,77	2,37	3,47	3,90
Barcelona	27,10	30,71	70,81	73,79
Begues	16,89	22,36	57,17	72,62
Castellbisbal	13,04	13,62	19,87	28,97
Castelldefels	44,24	-	-	11,65
Esplugues de Llobregat	39,40	47,53	60,47	74,74
Gavà	104,58	113,99	84,68	119,75
Hospitalet de Llobregat, l'	24,02	24,01	26,29	30,74
Montcada i Reixac	33,69	33,45	57,85	1,02
Montgat	-	-	-	41,63
Prat de Llobregat, el	-	20,51	32,57	33,14
Sant Adrià de Besòs	-	-	2,20	3,36
Sant Andreu de la Barca	0,77	0,76	3,12	12,92
Sant Boi de Llobregat	23,16	25,66	38,47	135,28
Sant Cugat del Vallès	68,61	118,14	138,89	433,86
Sant Feliu de Llobregat	25,58	29,04	48,42	54,81
Sant Joan Despí	0,32	3,28	35,28	35,23
Sant Just Desvern	34,37	69,06	22,99	22,18
Sant Vicenç dels Horts	68,24	80,53	80,49	23,63
Santa Coloma de Cervelló	-	-	6,28	9,99
Tiana	-	25,61	27,38	58,34
Torrelles de Llobregat	-	7,33	138,84	159,04
Viladecans	9,65	14,25	12,22	12,92

Font: Institut Metròpoli.



Indicador 98. Governança

Despeses i inversions per habitant

Despeses per habitant dels ajuntaments metropolitans, 2021

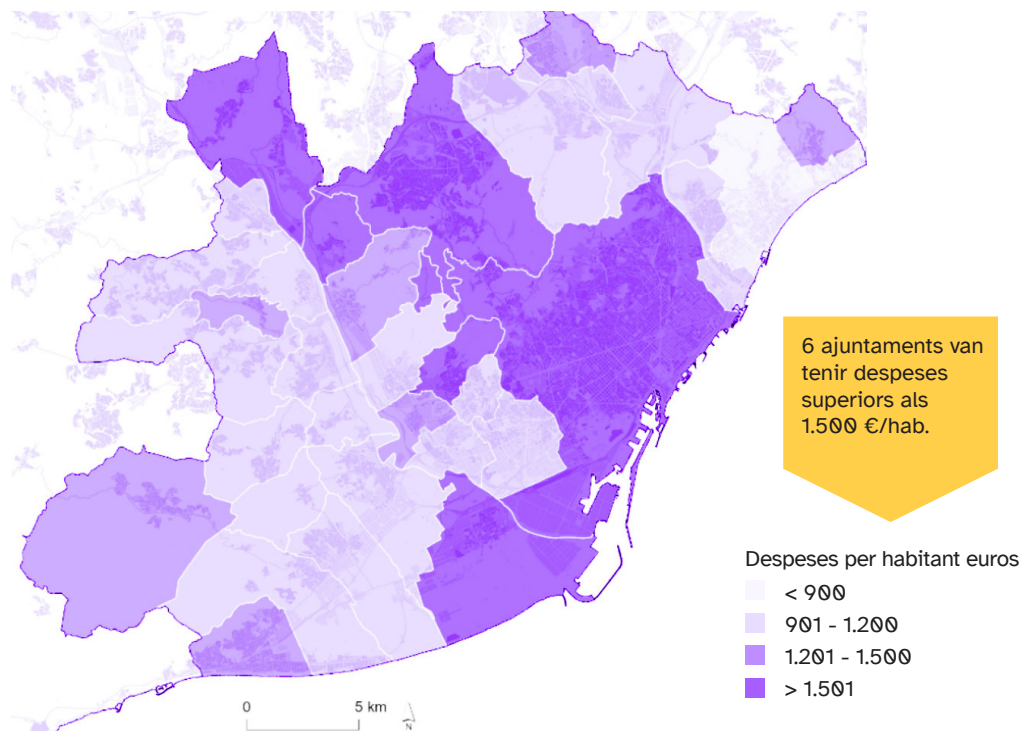

Font: Institut Metròpoli a partir de Municat.

► El 2021 es mantenen les dinàmiques d'anys anteriors en els ajuntaments amb major despesa per habitant (>1.500 €/hab.) com Castellbisbal, Barcelona, el Papiol, el Prat de Llobregat, Sant Just Desvern i Sant Cugat del Vallès. Així mateix, també es mantenen les dinàmiques de menor despesa (<950 €/hab.) a Badalona, Montgat, Sant Andreu de la Barca, Badia del Vallès i l'Hospitalet de Llobregat.

Despeses i inversions per habitant; mitjana dels ajuntaments metropolitans, en euros, 2010-2021

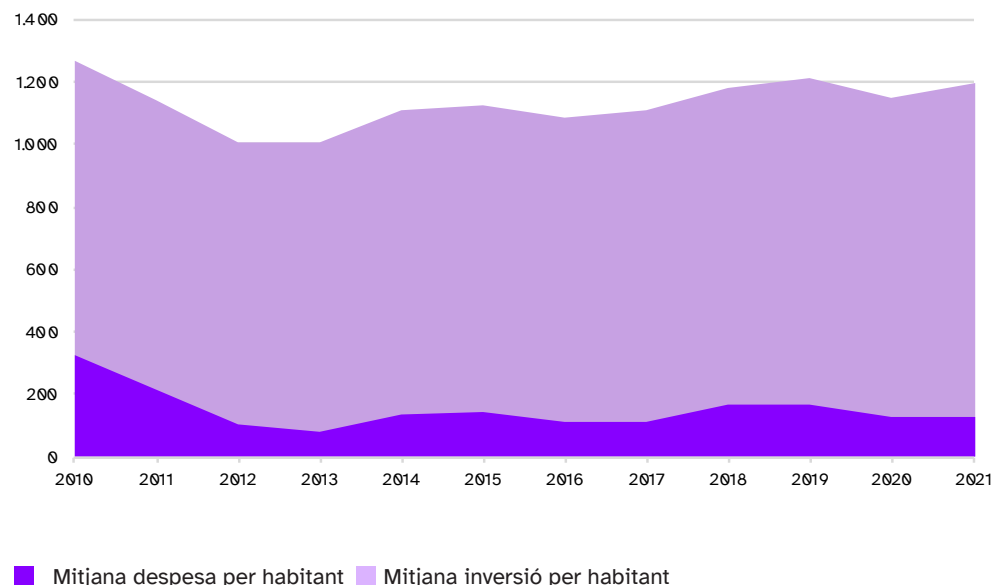

Font: Institut Metròpoli a partir de Municat i Secretaria General de Finançament Autònom i Local.

► Si bé la inversió mitjana es manté al voltant dels 130 €/hab., es pot observar un repunt en la despesa, que se situa en els 1.200 €/hab. de mitjana i recupera els nivells de despesa de l'any 2019. Això suposa la recuperació dels nivells de despesa municipal des del començament de la dècada. Cal recordar que el Consell de Ministres del 6 d'octubre de 2020 va suspendre les regles d'estabilitat pressupostaria per a 2020 i 2021 –emmarcada en decisions similars adoptades a nivell europeu– amb l'objectiu de facilitar l'acció de les administracions per protegir la ciutadania i el teixit empresarial de l'impacte social, sanitari i econòmic de la pandèmia de la covid-19. Si bé l'any 2020 els efectes de l'estat d'alarma i la paralització de l'activitat van semblar pesar més en la despesa municipal, contraient-la, a partir del 2021 sí podem observar-ne la recuperació malgrat que no arriba a superar els nivells de 2019.



Indicador 99. Governança

Autonomia fiscal

Autonomia fiscal dels ajuntaments metropolitans, 2021

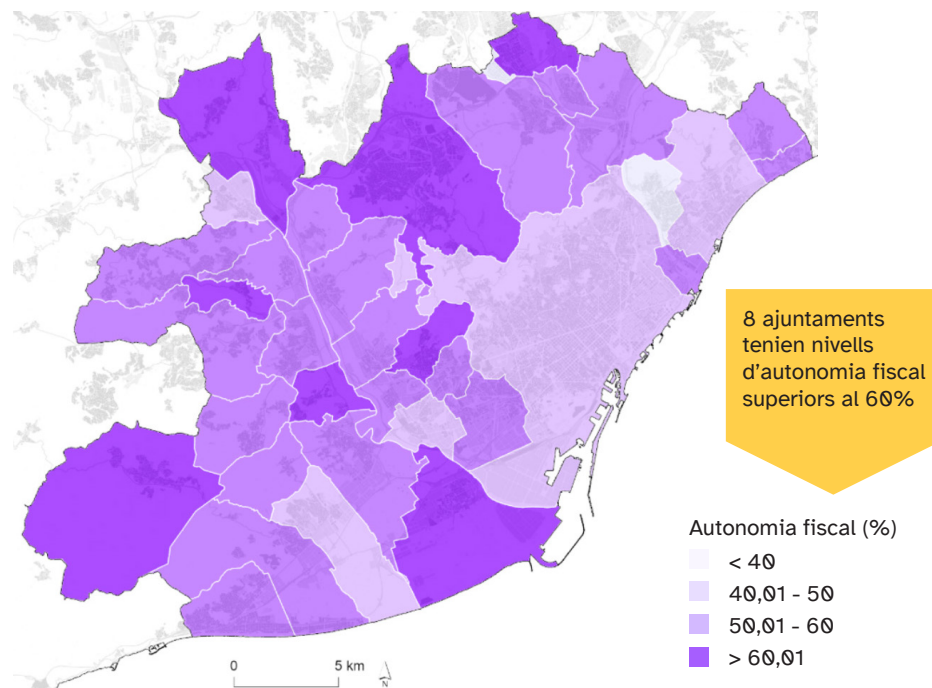

Font: Institut Metròpoli a partir de Muncat.

► L'autonomia fiscal dels ajuntaments de l'AMB ha seguit una tendència estable durant els últims anys. La mitjana se situa en el 55%. Entre els ajuntaments metropolitans, per la banda alta, hi ha Begues (71,16%) i el Prat de Llobregat (70,83%). Fins a 6 ajuntaments més tenen nivells d'autonomia fiscal superiors al 60% (Castellbisbal, Sant Cugat del Vallès, Sant Just Desvern, Barberà del Vallès, Santa Coloma de Cervelló i la Palma de Cervelló). Per la banda baixa, els casos de Badia del Vallès (28,62%) i Santa Coloma de Gramenet (30,10%) presenten els nivells d'autonomia fiscal més baixos.

Evolució de l'autonomia fiscal per grans municipis i grups de municipis, 2010- 2021

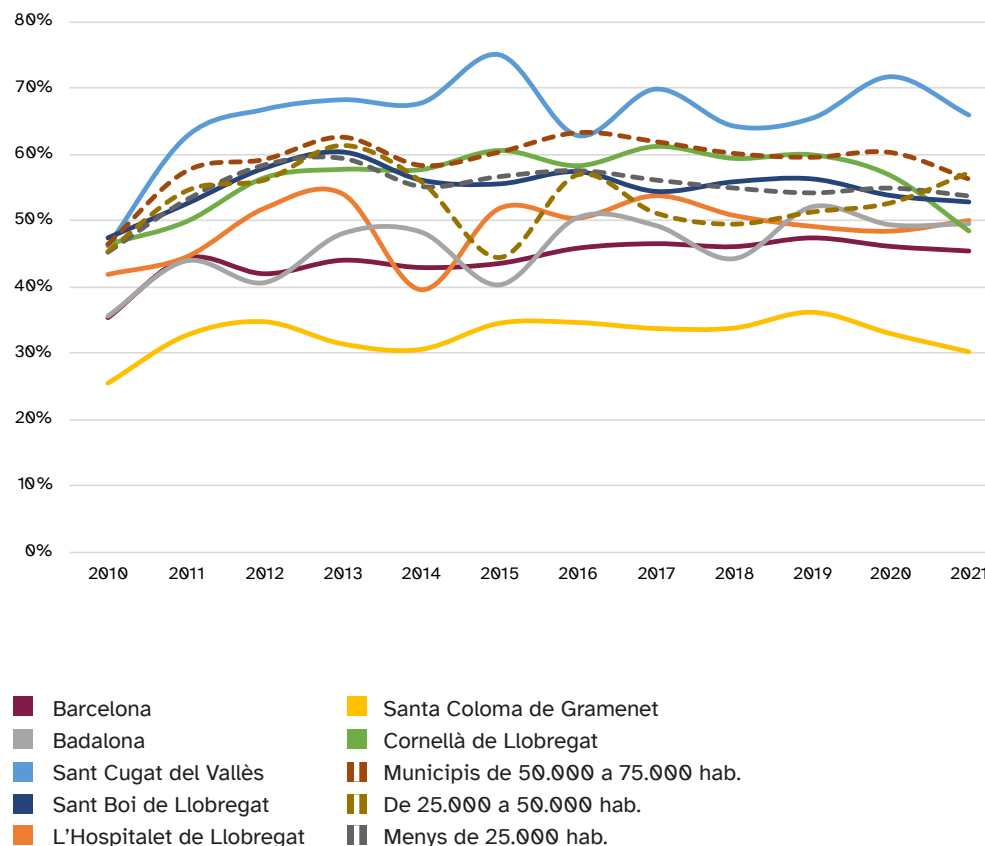

Font: Institut Metròpoli a partir de Muncat i Secretaria General de Finançament Autonòmic i Local.

► L'evolució interanual del nivell d'autonomia fiscal es manté relativament estable. La majoria d'ajuntaments metropolitans no experimenten variacions interanuals superiors als 5 punts. Tot i això, destaquen alguns casos amb augments o disminucions superiors (Cervelló +11 punts percentuals; el Papiol -12 punts percentuals), que sobretot s'expliquen per augments o disminucions en el ingressos totals i no tant per canvis destacables en els ingressos propis.



Indicador 100. Governança

Gestió financera

Evolució del deute sobre els ingressos corrents per municipis i grups de municipis de l'AMB, 2010-2021

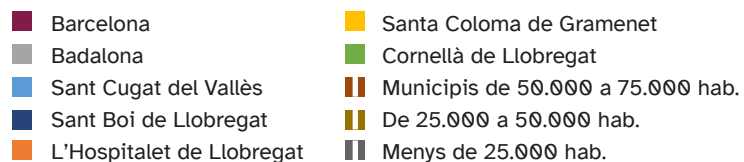
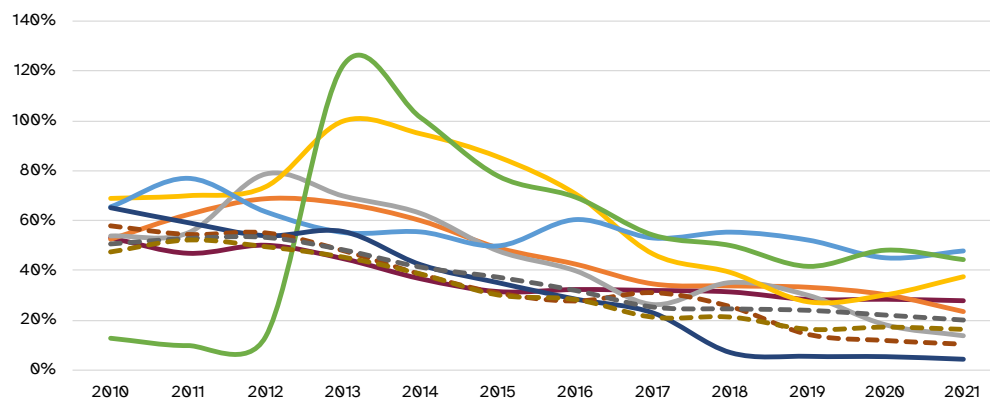

Font: Institut Metròpoli a partir de Municat.

► L'octubre del 2020, el Consell de Ministres va suspendre les regles d'estabilització fiscal per al 2020 i el 2021. Pel que fa a les entitats locals, el dèficit es fixava en el 0,1% (molt per sota de l'1,1% de les comunitats autònomes i del 5,7 de l'Estat) i es permetia fer ús dels romanents. Tot i això, amb dades del 2021, es pot observar que tant la ràtio d'endeutament com el romanent per càpita es mantenen relativament estables. Respecte a l'evolució de l'endeutament, s'aprecia com el 2021 el deute es manté estable –que se situa en el 19% de mitjana– després del període de tendència decreixent més marcada durant la primera meitat de la dècada.

Evolució del romanent per càpita per municipis i grups de municipis de l'AMB, 2010-2021

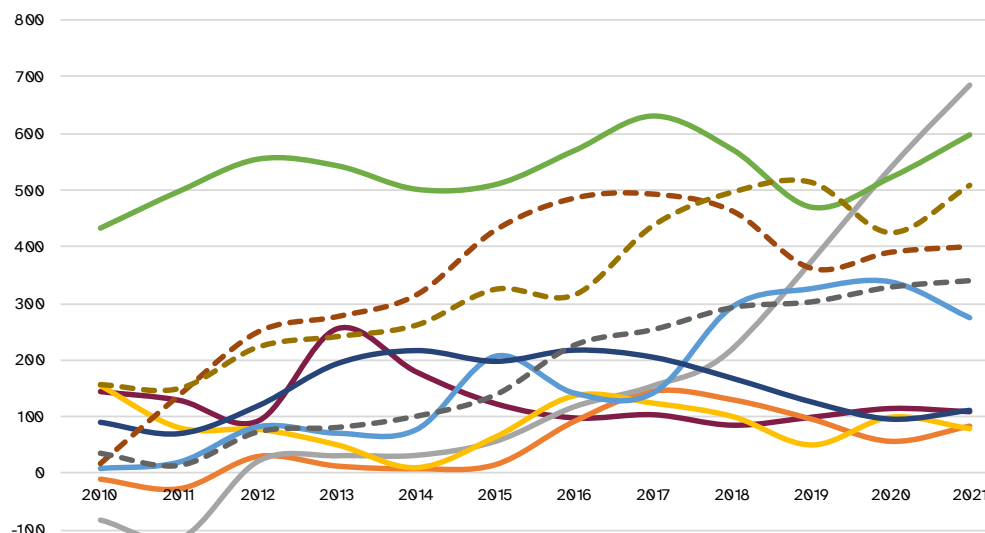

Font: Institut Metròpoli a partir de Secretaria General de Finançament Autonòmic i Local i Sindicatura de Comptes de Catalunya.

► Pel que fa al romanent per habitant, s'observa que aquest no va ser utilitzat per part dels governs municipals durant la crisi de la covid-19, i va continuar estable o fins i tot va augmentar. Entre els municipis en què el romanent va continuar estable i a nivells baixos (per sota dels 100 €/hab.) trobem les localitats de l'Hospitalet de Llobregat, Santa Coloma de Gramenet, Barcelona i Sant Boi de Llobregat. Entre els municipis amb romanents alts (per sobre 500 €/hab.) i en increment durant l'últim any, trobem els municipis de Cornellà de Llobregat, els municipis metropolitans de menys 25.000 habitants i, de forma destacada, Badalona. L'únic municipi en què l'últim any es detecta una disminució més significativa de romanent per habitant és Sant Cugat del Vallès, que passa de 337,52 €/hab. el 2020 a 275 €/hab. el 2021.



